

広報くまどり

Kumatori

クマなく読んで、あなたもトリコ。

June 2026

No.901

6

令和8年



特集面

雨山

AMEYAMA

天然記念物『ヤマモモ』

雨山山頂(標高312m)の雨山神社(龍王社)の社前には、高さ約8.5m、幹周り約3.8m、枝張り約12mの大きなヤマモモの木があり、平成28年4月に『雨山のヤマモモ』として大阪府の天然記念物に指定されました。

山頂にあることで冬の強い季節風を受けやすいためか樹高が低く、前後左右へ枝を大きく広げた姿をしています。樹齢は不明ですが、山頂には山城跡(土丸・雨山城跡)が残されており、室町時代に火災があった痕跡があることや、戦国時代も紀州根来寺方の山城であったことなどからすると、その時代にはヤマモモが山頂に存在していたとは考えにくく、また、江戸時代は大木や高田がヤマモモの産地であったことから、おそらく雨山神社との関係で植えられたものではないかと考えられます。

この『雨山のヤマモモ』は雌の木で、5月～6月にかけて赤い実をつけていましたが、平成30年の台風の後はその実を見ることはできていません。ヤマモモの『一人の人を愛する』という花言葉は、山頂に根差しているこの大きな1本の『雨山のヤマモモ』に相応しいのではないのでしょうか。

山頂では、雨山の瑞々しい空気と関西空港や神戸・淡路島を一望できる景色、そして大きくそびえ立つ『雨山のヤマモモ』が迎えてくれます。



大阪府の天然記念物『雨山のヤマモモ』



雨山

AMEYAMA

雨山からの景色は 熊取の財産

私たちの住む熊取町は豊かな自然に囲まれ、山は身近な存在です。日々の暮らしの中で何気なく目にする山は、水を育み、私たちの暮らしを支える生命の源となっています。熊取町の南端、大字野田周辺に位置する雨山もこうした大切な役割を担いながら、地域の人々に親しまれてきました。

雨山を訪れた方は「熊取町は何もないって言われてるけど、雨山から一望できる景色は、熊取の財産や」と話してくれます。山頂から広がる景色は、登りきった達成感とともに、訪れた人の心をやさしく包み込んでくれます。そして、四季折々の表情を見せるその風景は、もう一度この場所を訪れたいと思わせてくれる特別な魅力があります。

雨山は標高が312mの低山で、登山道は歩きやすく、安全に登れるよう整備されているため、登山初心者やファミリーでも登ることができます。また、雨山神社がある山頂には、休憩所やトイレも設置されるなど、より身近で訪れやすい場所となっています。しかし、その環境は決して当たり前にあるものではありません。多くの人が安心して登山を楽しめるよう、見えないところで山を守り続ける人たちがいます。

今回の特集では、熊取町の雨山で人知れず登山者の安全を守る人たちの取り組みや想いに触れています。山の大切さについてあらためて見つめ直すきっかけになれば幸いです。

雨山を愛する人々

自然の静けさに包まれた山の中で続けられている小さな営みがあります。美しい景観と安全な環境を守るため、黙々と山と向き合う人々の活動に、今あらためて光を当てます。

AMEYAMA

登りやすいよう高さが調整された階段。大雨で土砂崩れにならないように積み上げられた多くの木や木の枝。川の水が山道に流れてこないように積み重ねられた無数の石。雨山を登るところに積まれた光景をよく目にします。山に溶け込んでいるこれらの工夫は、自然にできたものではありません。世代を問わずみんなが安全に山登りを楽しめるよう人知れず多くの人の手が加えられ、時間と労力がかけてられています。

登山でしたが、職業が大工ということもあり、自分が登山しやすいうように山道の清掃などをするようになったそうです。自身のために始めた活動でしたが、今ではたくさんの方が賛同し、みんなで雨山の環境を守っています。「健康のためはもちろん、雨山に登るといんな出会いがあって笑顔になるからこれからも登り続けたい」と話してくれました。

多くの方の「山を大切にしたい」という思いが、今の登りやすく親しまれている雨山になっています。

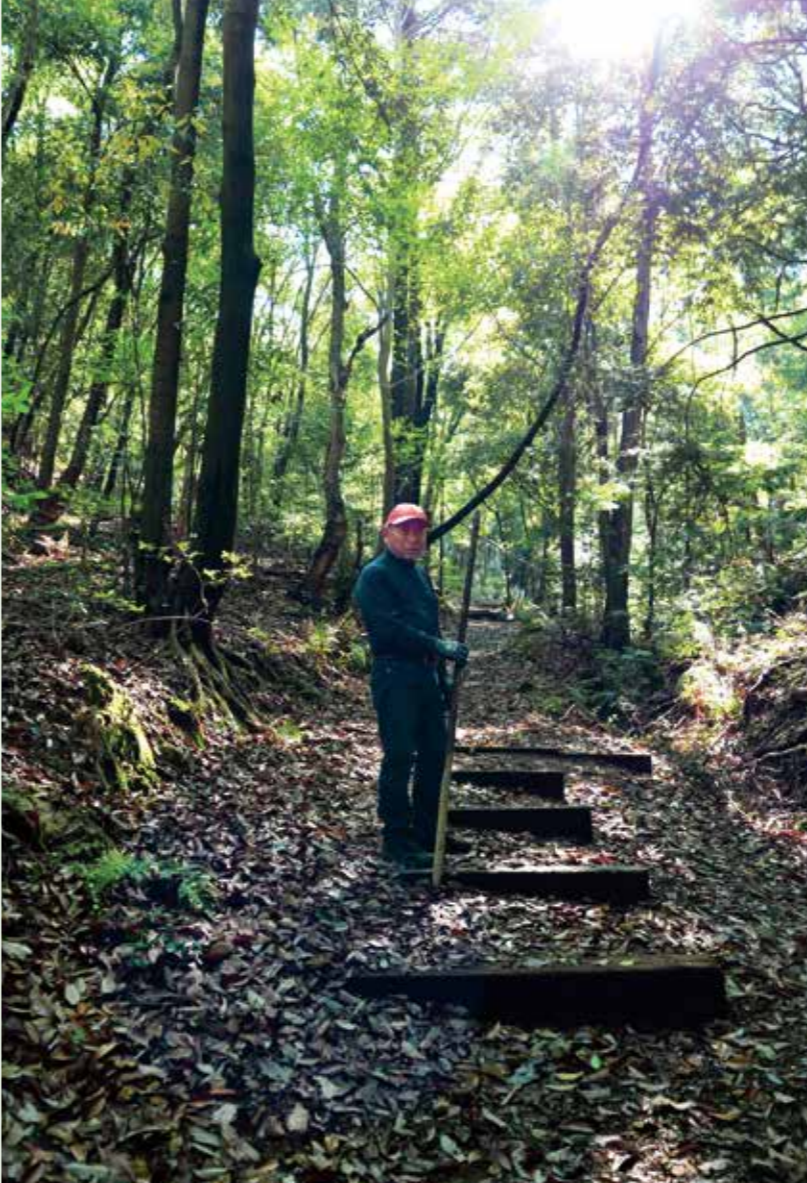

雨山コラム

AMEYAMA COLUMN

町南部に位置する標高312mの雨山。山頂からは熊取・泉佐野の町並みが眼下に広がり、淡路島を一望できます。名所旧跡を紹介した江戸時代のガイドブック『和泉名所図会』に、「歳旱に及ぶときは、ここに雨を祈る也」と記され、雨山が雨乞いの山であったことがわかります。

また、雨山の歴史をひもとくと、南北朝時代、戦略上重要な山城として土丸・雨山城が築かれました。山頂へ向かう途中には人の手が入ったと考えられる山城の遺構(土橋)が残り、往時を偲ばせます。

※歳旱とは日照りの年という意味です。



雨山神社

雨山山頂にある雨山神社は江戸時代、『雨山龍王社』と呼ばれ、大森神社、野田神社とともに熊取三社の一つでした。祭神は水を司る水神『閻魔神』。写真にある石鳥居は江戸末期に建てられたものです。

※野田神社は明治41年(1908)、大森神社に合祀されました。

雨山の雨乞い

雨乞いは、雨が少なく日照りが長く続いた時に降雨を祈るために村全体の共同祈願として行われました。熊取では昔から早ばつに際し雨山城跡に祭る八大龍王の鎮守(雨山神社)に参詣・祈禱を行ったとされ、明治初期には鉦・太鼓を鳴らし、雨山踊りの歌にあわせ踊ったと記録に残っています。その後、しばらく途絶えていた雨山踊りは昭和9年(1934)に復興したことが新聞記事に掲載されています。左の写真も当時のものと考えられています。



雨山踊りのいでたち(昭和初期)

これからも愛される雨山

昔から人々の願いを受け止め、親しまれてきた雨山。今日もたくさんの方の想いで雨山は守られています。その想いで山に登りやすくなり登山者が増えました。世代を超えて想いを引き継ぎ、これからも愛される雨山であることを願っています。



『小学校体育館エアコン設置』・『すまいるズ ひまわりドーム大規模改修工事』などに取り組みました。



02 特別会計

(3月31日現在)

	予算現額	下半期収入済額 (収入率)	下半期支出済額 (支出率)
国民健康保険事業 ※被保険者数 7,080人	47億3,965万円	41億7,427万円 (88.1%)	42億 411万円 (88.7%)
後期高齢者医療 ※被保険者数 7,648人	10億5,186万円	10億2,793万円 (97.7%)	9億2,800万円 (88.2%)
介護保険 ※第1号被保険者数 12,666人 ※要介護(支援)認定者数 2,638人	42億8,968万円	39億5,486万円 (92.2%)	37億8,836万円 (88.3%)
墓地事業 ※墓苑使用区画数 939/1,005区画	2,782万円	800万円 (28.8%)	944万円 (33.9%)

03 公営企業会計

下水道事業会計

■下水を処理するための予算

収益的収入		収益的支出	
予算現額	12億1,793万円	予算現額	11億5,222万円
下半期収入済額	12億1,595万円(収入済率99.8%)	下半期支出済額	10億9,936万円(支出済率95.4%)

■下水道施設などを整備するための予算

資本的収入		資本的支出	
予算現額	7億9,501万円	予算現額	12億1,766万円
下半期収入済額	4億7,286万円(収入済率59.5%)	下半期支出済額	8億8,424万円(支出済率72.6%)

■企業債の状況 (3月31日現在) 52億2,811万円 (対前年度末: 2億2,577万円減)

広告

広告掲載枠

令和7年度下半期(10~3月) 財政事情



01 一般会計

令和8年3月末現在の一般会計予算現額と予算現額に対する収入済額、支出済額の割合はグラフのとおりです。最終的な収支は出納整理期間の終了する5月末日で確定します。

なお、収入未済の主なものは、町債(借入金)や府支出金等です。また、支出未済の主なものは、3月に完了した事業にかかる支出などです。

予算執行状況

歳入

歳出

■ 予算現額185億1,458万円 (繰越額4億2,955万円を含む)

■ 収入済額 149億8,223万円 (収入率80.9%)

■ 支出済額 152億4,854万円 (支出率82.4%)

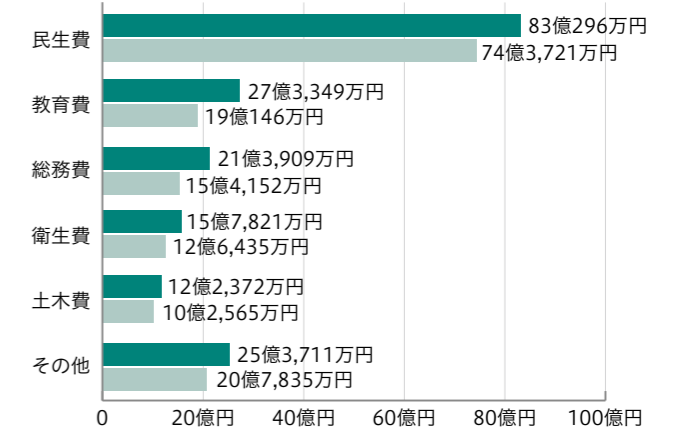
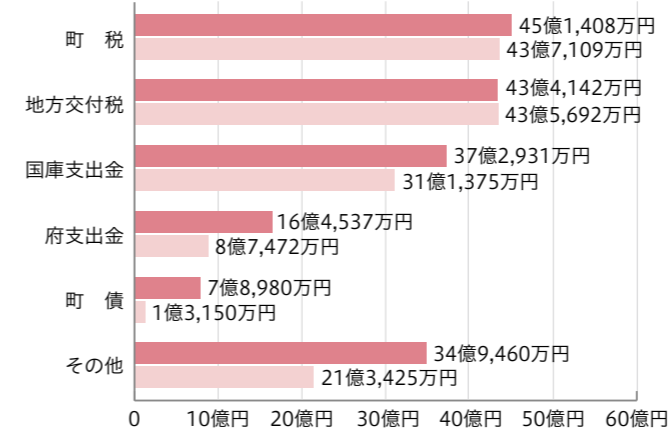

町債・町有財産の状況

■ 町債の状況 (3月31日現在)

合計	88億3,314万円
----	------------

■ 町有財産の状況 (3月31日現在)

土地	2,000,159.20㎡
建物	112,747.70㎡
基金 ※預金のみ	74億2,520万円
出資金	1,869万円

『広報くまとり』に
広告を掲載しませんか？

詳しくは HP



問い合わせ 熊取町商工会 ☎453・8181

広報くまとり

Kumatori

クマなく読んで、あなたもトリコ。

June 2026

6

No. 901

令和8年

情報面

自然を 思いっきり 楽しもう!

川たんけん開催!

7月19日(日) 9時30分~12時

樹林に囲まれた涼しい雨山川上流で、サワガニ・サカナ・エビ・ヤゴなど色んな生き物を見つけよう!
川にジャブジャブ入り、自然を思いっきり楽しもう!

- 対** 3歳以上(小学3年生以下は保護者同伴)
- 所** 野外活動ふれあい広場 ※雨山川まで徒歩15分
- 定** 先着40人
- 費** 200円(保険代 他) ※当日徴収
- 主** 熊取町緑と自然の活動推進委員会
- 申** 6月29日(月) 9時~ 窓口、電話またはホームページ

問 NPO法人グリーンパーク熊取 野外活動ふれあい広場 ☎453・5556



熊取町公式SNS▶



編集 熊取町総合政策部 広報・未来戦略課
発行 〒590-0495 大阪府泉南郡熊取町野田1-1-1

ダイヤルイン(直通電話)一覧表▶
ご不明な方は☎072・452・1001(総務課)まで



UD FONT 270
市販印刷物等に無断転載を禁ず

- 03 町指定可燃ごみ袋が変わります!
可燃ごみを減らす方法 他
- 04 昔ながらの田植え体験 他
- 05 気になるトピックス
- 08 お知らせ(各種)
- 17 今月の相談
- 18 健康ひろば
- 20 子育てひろば
- 22 みんなのひろば
- 25 まちかど写真館

今月の表紙 | 特集面



雨山の山頂に生えている府の天然記念物『雨山のヤマモモ』の前で集合写真を撮影しました。雨山で出会った5人。何歳になっても元気に登り続けてくださいね!

人の動き

※令和8年4月末現在(対前月比)

人口 41,948人 (-7)
 男 20,080人 (-20)
 女 21,868人 (+13)
 世帯数 19,015世帯 (+69)

入ってよかった! 区・自治会

災害時の助け合いや、地域の困りごとの相談・解決などに役立ちます。ぜひ加入しましょう!

町からの放送(防災行政無線)が聞き取りにくかった時『☎0800・200・8980』で確認することができます。

放送後120分間、無料

今月の / **クイズ DE 読者プレゼント**
 QUIZ DE PRESENT



元祖ぎょーざ 6個 (店内飲食)

クイズ正解者から抽選で10名様にプレゼント!

創業当初から一番人気の元祖ぎょーざ。餃子を知り尽くした店主がこだわりの製造と焼成で提供するアツアツの餃子をぜひ家族や友達とお楽しみください。

DATA

ぎょーざやさん

熊取町大久保中2-4-7

☎453・4444

【定休日】月曜日

【営業時間】平日:16時~23時

土・日・祝:11時30分~23時



Instagram



熊取町で創業三十余年。店主の 小淵 さんが研究を重ねて生み出した何個食べても重たくない味の餃子をぜひカウンターでご賞味ください。他にも数種類の餃子がありますので、食べ比べて自分好みの餃子を見つけてください。

応募方法

応募期限: 6月25日(木) 必着

クイズの答え・郵便番号・住所・氏名・電話番号・広報誌を読んだ感想をご記入のうえ、町ホームページまたはハガキでお申し込みください。

※1人1通まで有効。
 ※当選者の発表は、引換券の発送をもってかえさせていただきます。
 引換券を指定の場所に持参し、プレゼントと交換してください。

応募先

〒5900495
 6月号クイズde読者プレゼント係
 熊取町役場 広報・未来戦略課

QUIZ

ヤマモモの花言葉は次のうちどれでしょう?

- ①たくさんの人を愛する
- ②一人の人を愛する
- ③愛は地球を救う

☆5月号の答えは、①でした
 たくさんのご応募ありがとうございました

問 広報・未来戦略課 ☎452・9019

可燃ごみを減らす方法

食品ロスを減らしてごみの削減と環境を守る!

本来食べられるはずなのに捨てられてしまう食品、いわゆる『食品ロス』。その背景には貴重な資源やエネルギーの無駄が隠れています。また、食品ロスを減らすことは、ごみ削減につながる最も身近な取り組みのひとつです。今日からできる小さな工夫で、ムダを減らし、環境にもお財布にもやさしい暮らしを始めてみませんか。まずは、こんな行動から取り入れてみましょう。

必要な物だけを買う

買い物に出かける前に冷蔵庫の中を確認し、家にある食材を把握しておきましょう。必要なものをまとめた買い物リストを持って、重複買いや無駄買いを防ぎましょう。

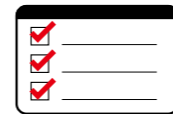

食品を使い切る

ご家庭で余りがちな食材を使い切るための本町オリジナル『冷蔵庫スッキリ!レシピ』などを活用して、冷蔵庫の中をスッキリ整理してみませんか?



食べ残しをしない

外食の際は、食べられる分だけ注文し、食べ残さないようにする。もしも残ってしまった場合でも自分たちの手で持ち帰る『mottECO』アクションがあります。



※可燃ごみ袋の変更について、詳しくは町ホームページをご覧ください。

問 環境課 ☎452・6097



熱中症にご注意を
 涼み処を開放しています

過去に例のない危険な暑さとなり、健康に重大な被害が生じるおそれがある場合、環境省熱中症予防情報サイトでは『熱中症特別警戒アラート』が発表されます。アラートが発表された場合は、危険な暑さからご自身とご自身の周りの人の命を守る行動をとりましょう。熊取町では、公共施設の一部を涼み処として開放しています。暑さが厳しい日は、ぜひ涼みにお立ち寄りください。

- 役場庁舎
 - 熊取ふれあいセンター
 - 駅下にぎわい館
 - すまいるズ煉瓦館
 - かむかむプラザ
 - キターネホール
 - 永楽墓苑・永楽ゆめの森公園管理棟
 - すまいるズひまわりドーム
- ※7月1日より開放予定。

※かむかむプラザ・キターネホール・すまいるズ煉瓦館・すまいるズひまわりドームの休館日が祝日の場合は、翌日が休館日となります。



給水機



給水可能設備

問 環境課 ☎452・6097



涼み処について



環境省熱中症予防情報サイト



お米って、どうやってできるの？
その答えは、田んぼの中にあります！

熊取町住民提案協働事業

『つなぐ、育む、熊取農業』昔ながらの田植え体験会

機械を使わず、ひとつひとつ丁寧に。昔の人がやってきた『手植え』に、親子で挑戦してみませんか？ぬるっとした泥の感触に「きゃー！」と叫んだり、小さなカエルを見つけて追いかけたり。田んぼは、発見がいっぱいの天然アトラクションです！『わりかし若い百姓の会』と一緒に、泥んこになりながら、『いつも食べているお米』の始まりを体験しよう！

6月21日(日) 10時～12時 ※雨天順延(予備日:6月28日(日))

所 熊取町久保3-8付近(町立東小学校の向かい) ※駐車場有

費 1人2,000円(記念品、田植え後のおにぎり付) ※当日徴収

申 6月3日(水) 20時～申込フォームから申し込み(当日申込受付不可)

※汚れてもいい服装・靴下でご参加ください。

問 産業振興課 ☎452・6050/わりかし若い百姓の会 ✉ warikashiwakai@gmail.com



長池オアシスハスのつどい

6月28日(日) 8時～10時 ※小雨決行

金子 明雄 氏によるハスのお話
ハス茶・蓮の実コーヒー・花苗・雑貨等の販売

所 長池オアシス公園

申 不要

他 ・南海ウイングバス『熊取団地』バス停下車 徒歩1分
・ひまわりバス『熊取団地』バス停下車 徒歩1分

問 NPO法人長池オアシス 中島

☎453・3761

TOPICS OF INTEREST



気になるトピックス

01 HIPHOP VIBES 2026

6月21日(日) 開演:14時～(開場:13時30分)

泉州を拠点に大活躍のHIPHOPアーティスト G.B.C CAMP、SOMAJI(ChillTimBre)、Youtarow、YOSHIDA-K、DEMPAがキターネホールに！！

好評
発売中!

所 キターネホール

費 一般1,500円/中学生以下500円

販売 キターネホール窓口
チケットぴあ(Pコード:319-678)



02 キターネサマーステージ 出演団体募集

8月23日(日) 開演:13時～(開場:12時30分)

～みんなで作る輝く舞台～!

『ファミリーサマーコンサート』をリニューアル開催します。くまとりアーティストバンクの皆さんも出演予定!

※イベントコンセプトは、出演者相互の協働で作上げるものです。

くまとりアーティストバンクについて



対 音楽活動をしている団体(町内の方優先)

所 キターネホール

定 10団体(申込多数の場合は抽選)

申 6月29日(月)までにキターネホール窓口
配付または町ホームページの申込用紙
にて窓口で申し込み



キターネホール

〒590-0451 野田2-9-15

☎429-9125



ゲンジボタルを 観に行こう

Let's go see the fireflies



ホタルは捕まえないで大切に観望してあげましょう

奥山雨山自然公園では、ゲンジボタルの生息が確認されています。

NPO法人グリーンパーク熊取や、町民の皆さんの協力で、見出川上流の清掃活動を行い、6月上旬には永楽ダム周辺でホタルが多く飛び交うようになっています。

※自然発生しているホタルのため、気象条件などで数に増減があります。

※ホタルが乱舞するのは20時～21時頃です。

■ 観賞場所 永楽ダム周辺

※永楽ゆめの森公園駐車場から徒歩で約20～30分

※自動車でお越しの方は、永楽ゆめの森公園駐車場をご利用ください。

駐車場…平日300円/日、土・日・祝500円/日
(割引対象の方は差額返金しますので、出庫時に領収書を発行し、後日、公園の開園時間内に領収書及び免許証を持って管理事務所にお越しください)

問 道路公園課 ☎452・6404

施設の休館日 お知らせ・その他

● すまいるズ 煉瓦館

第4水曜日

● キターネホール・かむかむプラザ

すまいるズ ひまわりドーム
野外活動ふれあい広場

毎週火曜日

● 熊取図書館【児童室のみを開館】 (利用登録、閲覧、貸出・返却など)

毎週火曜日、最終木曜日

※全施設、休館日が祝日の場合は翌日が休館になります。

アリーナ個人使用について

アリーナ個人使用可能時間は、町ホームページをご覧くださいか、お問い合わせください。

※すまいるズ ひまわりドーム・すまいるズ 煉瓦館でも予定表をご覧ください。

問 すまいるズ ひまわりドーム
☎453・5200



お知らせ

ひまわりドーム メインアリーナの 利用が7月から再開!

昨年から大規模改修工事を行っていたすまいるズ ひまわりドームのメインアリーナの利用を7月から再開します(利用日の2か月前から利用予約の抽選ができます)。

※7月からサブアリーナとトレーニング室・会議室は、工事を行うため利用できません。



問 すまいるズ ひまわりドーム
☎453・5200

おすすめ本 Pick Up Books

熊取図書館司書が 話題の本やおすすめしたい本をご紹介します

雨の日が多くて、出かけるのも何をするにも憂うつになるこの季節。それならいっそおうち時間を充実させてみませんか。見慣れた光景が新鮮に思える、ちょっとしたコツを教えてくれる2冊を紹介します。

01



ヒューマンドラマ小説

博士の長靴

著者名：瀧羽 麻子
出版社：ポプラ社

電子書籍あり

天気の研究に生涯をささげた博士と、その家族の暮らしを4世代にわたって描く短編集。移りゆく時代に翻弄されながらも、季節の変化を慈しみながら力強く生きる人々の姿が心を打ちます。

02



趣味実用書

夏井いつきの おうち de 俳句

著者名：夏井 いつき
出版社：朝日出版社

電子書籍あり

家の中のモノを題材に俳句の作り方を教える入門書。台所や寝室など身近なところから俳句のタネを探して、五感を活用しながら想像力を膨らませ、俳句作りに挑戦してみよう。

01 出前講座をご活用ください

図書館はリニューアル工事のため、一部定例行事を休止しています。この機会に、自治会や各種団体(概ね10人以上)などで、出前講座(くまとり井戸端セミナー)をご活用ください。図書館職員が出向いて、読み聞かせなど下記の内容で講座を行います。

- スマホで図書館をもっと便利に♪
ネットで本を予約する方法や電子書籍の借り方など、図書館のインターネットサービスの使い方を説明します。
- らいぶらり庵『出前紙芝居』
懐かしい昔話の紙芝居や大型絵本を読んだり、手遊びやクイズなどをします。こころとからだ、あたまを動かして健康になりましょう!
- あたまイキイキ音読教室
声を出して『音読』することで、脳の活性化が期待されるとも言われています。皆さんで昔話や詩などを声に出して読む講座です。
- 出前『あかちゃん的时间』
対象は、0歳児・1歳児のお子さんと保護者の方。わらべうたや絵本の読み聞かせをします。大人向けに絵本の選び方など、子育ての中での絵本の使い方も話します。

- えほんのひろば
段ボール製の絵本棚と絵本を持って地域へ出前します。どんな場所でもあつという間に図書館の児童室のような空間になり、面展示した絵本を大人も子どもも自由に読み合い楽しい時間を過ごしていただけます。折りたたんで持ち運べる絵本棚のみの貸出も行います。
- 団体向けおはなし会
子ども向けに絵本の読み聞かせや紙芝居、手遊びなどをします。参加する子どもの年齢や季節の行事に合わせたプログラムで行います。

※詳しくは、町ホームページをご覧ください。



02 新着案内

図書館には、毎月さまざまなジャンルの新しい本が入ってきます。読みたい本を予約できますので、チェックしてみてください。



電子図書館にも随時、新しい電子書籍が入っています!



リニューアル工事レポート



4月30日
児童室を一部閉館
するため、とっても重
い本棚をみなで力
を合わせて運びました。

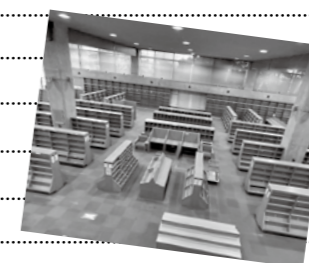

5月4日
天井の耐震化工事などを
するために、一般室の本を
すべて書庫に移動しました。
本棚わっぴ!

熊取図書館
〒590-0451 野田4-2714-1
☎ 451・2828



図書館公式
Instagram



01 水の備蓄の大切さ

水道は生活に不可欠な水を安定的に供給するインフラであり、生活基盤として欠かすことができないものです。『水の備蓄の大切さ』をテーマにPRイベントを実施します。この機会に災害時の『水の備え』について考えてみませんか。

時 6月3日(水) 10時～

所 熊取ふれあいセンター 入口付近

内 災害用備蓄水及びリーフレットの配布(先着300人)



問 大阪広域水道企業団 熊取水道センター ☎453・0357

02 二級河川住吉川 地下調節池築造工事へのご協力のお願い

大阪府では、熊取町域における住吉川の治水対策として、時間降雨量65ミリ相当が降った場合でも、氾濫による床上浸水を発生させないことを目標に、雨水流出抑制を目的とした雨水貯留施設を熊取歴史公園の地下に築造する工事を行っています。

地下の掘削工事は概ね完了し、引き続き貯留槽を築造するためのコンクリートの打設工事が6月下旬ごろから本格的に始まり、下図の道路(主にルート①・④)を利用して工事用車両(大型車)が通行する予定となります(要所に交通整理員を配置)。

住民の皆さまには、長期にわたりご不便をおかけしますが、ご協力をお願いします。

事業主体 大阪府岸和田土木事務所

契約工期 令和6年11月6日～令和10年10月31日

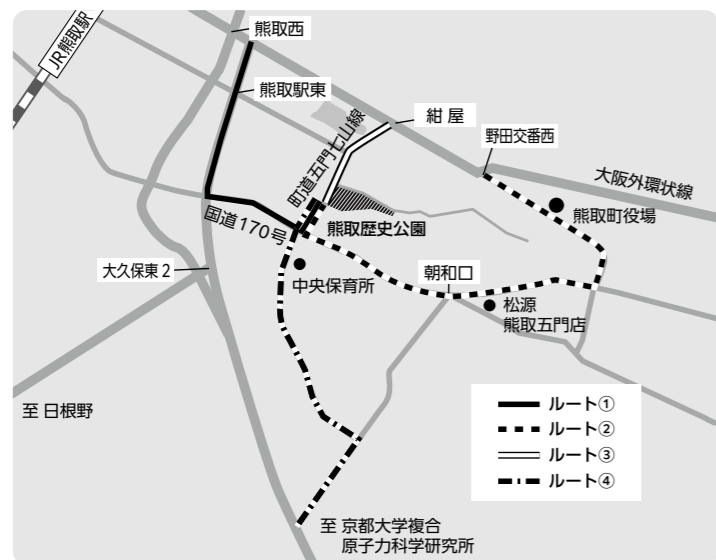

問 下水道河川課河川農水室 ☎452・6403



暮らし

パスポート発行について

7月1日申請分からパスポートの発行にかかる手数料が改定されます。

※詳しくは、外務省ホームページをご覧ください。



問 住民課 ☎452・6040

受付番号機について

6月1日から住民課の受付番号札発券機に新しい機能が追加されます。

インターネットから可能

● 待ち状況の確認

● 受付予約

※詳しくは、町ホームページをご覧ください。



問 住民課 ☎452・6040

手元に届いていない方へ

地域振興券を保管しています

平日業務(9時～17時)に加えて、臨時窓口も開設していますので、本人確認書類を持って受け取りにお越しください。

所 産業振興課窓口

● 夜間窓口開設日時
6月11日(休)・25日(休)
17時～19時30分

● 休日窓口開設日時
6月14日(日) 9時～12時

持 運転免許証・マイナンバーカード・旅券(パスポート)などの写真つきのものなら1点、資格確認書・年金手帳・学生証など写真なしのものなら2点をお持ちください。

※同世帯の方が代理で受け取られる場合は、代理の方の本人確認書類、世帯が違う場合は委任状及び代理の方の本人確認書類が必要。

※受け取り方法等、詳しくは町ホームページをご覧ください。



問 産業振興課 ☎452・6085

住宅改修による固定資産税の減額

次の工事を行った住宅について、翌年度の固定資産税を減額します。

● 工事完了から3ヶ月以内の申告

耐震改修

一定の耐震基準に適合した改修工事を完了した住宅について、一戸あたり120㎡分まで2分の1を減額します。

バリアフリー改修

高齢者などに対する介助のための改修工事を完了した住宅について、一戸あたり100㎡分まで3分の1を減額します。

広告

広告掲載枠

省エネ改修

熱の損失の防止に役立てる改修工事を完了した住宅について、一戸あたり120㎡まで3分の1を減額します。

※改修工事の申告事にそれぞれ要件や書類が異なります。詳しくは町ホームページをご覧ください。お問い合わせください。



問 税務課 ☎452・1006

町民税・府民税・森林環境税

6月30日(火)は、町民税・府民税・森林環境税(第1期・全期前納)の納期限です

納税通知書に『納付(納入)済通知書』が同封されている場合は、熊取町役場・金融機関・コンビニエンスストア・スマホ決済などで納付する必要があります。

口座振替を利用されている場合は、納税通知書に記載している口座をご確認ください。

※6月中旬までに納税通知書が届かない場合や課税内容・納付方法について質問があればお問い合わせください。

※詳しくは、町ホームページをご覧ください。



問 【町民税・府民税・森林環境税】
税務課 ☎452・1005
【納付方法等】
収納対策課 ☎452・1007

対象
日時
期間
場所
集合場所
内容
定員
費用
講師
持ち物
その他
主催
申込
問合せ

トピックス
気になる
図書館
暮らし
ごみ
募集
人権
福祉
健康ひろば
子育てひろば
みんなのひろば
今月の相談
まちかど写真館

令和8年度下水道工事

令和8年度は人口普及率87.2%を目標に、次の箇所の工事等を予定しています。

工事期間中は、交通規制や騒音など、ご迷惑をおかけしますが、ご協力をお願いします。

● 公共下水道工事

朝代地区・和田地区

※詳しくは、町ホームページをご覧ください。

問 下水道河川課

☎452・1011



ゾーン30

つばさが丘・若葉地区で実施中

生活道路で歩行者などの安全な通行を確保するため、最高速度を規制した区域(ゾーン)を定めています。『ゾーン30』指定地区での通行は、時速30km以下での走行をお願いします。

問 泉佐野警察署

☎464・1234

道路公園課

☎452・6396



『井戸』を適正に管理しましょう

令和8年4月1日に新しい水道水質基準が施行されたことに伴い、井戸の適正な管理について定めた『大阪府飲用井戸等衛生管理指導要領』が改正されました。

※詳しくは、府ホームページをご覧ください。



飲料水の安全のために

災害時協力井戸

問 大阪府泉佐野保健所 衛生課

☎462・7982

6月は

環境月間です

町内河川の水質検査結果をお知らせします。

川の水質については、水質汚濁の代表的な指標であるBOD(生物化学的酸素要求量)などの環境基準が定められています。本町では、町内主要3河川(雨山川・住吉川・見出川)の水質検査を年4回実施しています。令和7年度の町内主要3河川のBOD値は環境基準値内でした。

※令和5年度～令和7年度のBOD値は、ホームページに掲載しています。



問 環境課

☎452・6098

6月7日(日)～13日(土)は危険物安全週間

石油類をはじめとする危険物は、事業所等において幅広く利用されるとともに、国民生活に深く浸透し、その安全確保の重要性は益々増大しています。

このため、事業所等における自主保安体制の確立を呼びかけるとともに、皆さんに対して危険物に関する意識の高揚と啓発を図ることを目的として毎年6月の第2週を安全週間としています。

危険物とは？

消防法に定められているもので、一般的に『火災発生・拡大の危険が大きい』『消火が困難』などの危険性があり、私たちの身近なものでは、ガソリン・灯油・油性塗料・消毒用アルコールなどがあります。

取扱上の注意点は？

- 消毒用アルコールなどを火の近くに置かない、使わない！
- 灯油ポリタンクは炎天下などに放置せず、涼しいところで保

管する！

- マニキュア、除光液やアロマオイルなど、引火性のある化粧品の近くで火を使わない！
- セルフスタンドでの給油は、エンジン停止、静電気除去シートにタッチしてから！注ぎ足し給油はしない！

問 泉州南広域消防本部 予防課

☎469・0886

6月は

土砂災害防止月間 6月1日(月)～7日(日)は がけ崩れ防災週間

近年、異常な集中豪雨により土石流、がけ崩れなどの土砂災害が発生し、人命・家屋などに大きな被害が出ています。今年もまた、土砂災害の起こりやすい長雨の季節となりました。土砂災害に対する備えや、避難場所などをこの機会に再確認しましょう。

● 土石流

急な渓谷を、水を含んだ大量の土砂・礫が津波のように流れ下るもので、『山津波』とも呼ばれています。



● がけ崩れ

雨で地面にしみこんだ水分が土の抵抗力を弱め、斜面が急に崩れ落ちることです。



● 地すべり

粘土質など、すべりやすい土質を境目に、その上部の地面が動き出してゆっくりすべり落ちることです。



問 下水道河川課

河川農水室

☎452・6403

ごみ

生ごみ処理機等 購入費補助金

上限は2万円

家庭から出る生ごみの減量化・リサイクルをより一層進めるため、生ごみ処理機などの購入費用に対する補助を行っています。

※対象者・要件など、詳しくは町ホームページをご覧ください。



問 環境課

☎452・6097



6月から

新しいごみ袋(みどり色)差額シールの販売を開始します！

7月以降に差額シールを貼らず現行のごみ袋(オレンジ色)でごみを出された場合は、収集されません。



環境課 山本さん

● 6月の資源ごみ収集日

地区名	資源ごみ① びん類・紙類・衣類		資源ごみ② かん類・ペットボトル類		資源ごみ③ プラスチック製容器包装
五門	第2・4月曜	8日・22日	第1・3月曜	1日・15日	毎週月曜日
青葉台、泉陽ヶ丘、紺屋、野田	第2・4火曜	9日・23日	第1・3火曜	2日・16日	毎週火曜日
池の台、熊取グリーンヒル、大久保3区、水荘園、大久保サニーハイツ	第2・4水曜	10日・24日	第1・3水曜	3日・17日	毎週水曜日
東和苑、翠松苑、桜が丘、つつじヶ丘	第2・4木曜	11日・25日	第1・3木曜	4日・18日	毎週木曜日
大久保1区、2区、4区、5区、6区、7区	第2・4金曜	12日・26日	第1・3金曜	5日・19日	毎週金曜日
美熊台、公社熊取、長池、朝代、関空国際	第1・3月曜	1日・15日	第2・4月曜	8日・22日	毎週月曜日
大宮、久保、五月ヶ丘、小谷、緑ヶ丘	第1・3火曜	2日・16日	第2・4火曜	9日・23日	毎週火曜日
小垣内(川田含む)、希望が丘、つばさが丘東	第1・3水曜	3日・17日	第2・4水曜	10日・24日	毎週水曜日
自由が丘、七山、高田、和田、成合、つばさが丘北、つばさが丘西	第1・3木曜	4日・18日	第2・4木曜	11日・25日	毎週木曜日
若葉、大原、新野田、山の手台、南山の手台	第1・3金曜	5日・19日	第2・4金曜	12日・26日	毎週金曜日

※ごみは収集日の朝7時までに収集日、場所及び分別をご確認のうえお出しください。

※資源ごみは、市販の透明・半透明のごみ袋をご使用ください(レジ袋も可)。

広告

広告掲載枠

01 第17回 熊取のみどり・花・自然 写真展作品を募集

熊取町の『みどり』や『自然』を住民の方に広く知っていただき、緑化・自然保護意識を向上するため、写真展を開催します。

- 対** どなたでも
- 時** 7月18日(土)～26日(日)
- 所** すまいるズ 煉瓦館 ギャラリーロード
- 内** テーマ:熊取のみどり・花・自然
規格:【写真による応募】写真サイズワイド四つ切以下(254×365mm以下)
【データによる応募】ファイルサイズの容量1枚あたり10MB以下、ファイル形式はPNG・JPEG・TIFFのいずれか
出品点数:1人2点まで
- 主** 熊取町緑と自然の活動推進委員会
- 申** 6月8日(月)～29日(月) 窓口またはメールで申し込み
※応募いただいた作品は、熊取町関連のイベントや広報誌・各種計画策定等の際に使用させていただきます。
※詳しくは町ホームページをご覧ください。
- 問** 道路公園課 ☎452・6404



02 3回シリーズ 大菊の福助仕立てに挑戦

菊の成長にあわせ、3回に分けて育成作業をします。小さな鉢で大輪を咲かせましょう。

- 初めての方大歓迎!
- 時** 第1回『挿し芽』7月4日(土)
第2回『鉢上げ』7月25日(土)
第3回『開花までの管理』9月5日(土) 10時～12時(受付:9時30分～)
- 所** 野外活動ふれあい広場
- 定** 先着10人(3回すべて参加できる方)
※定員になり次第、受付終了。
- 費** 3回分1,500円(保険・材料代)
※第1回開催日に徴収。途中キャンセル返金無し
- 持** 2回目菊福助用5号鉢(黒プラスチック製)5鉢、福助用支柱5本 ※菊挿し穂5本・培養土・元肥等はこちらで用意します。
- 主** 熊取町緑と自然の活動推進委員会
- 申** 6月8日(月)～ 窓口、電話またはホームページより申し込み
- 問** 野外活動ふれあい広場 ☎453・5556



03 藍染体験講座

- 対** どなたでも
- 時** 6月22日(月)・30日(火) 13時30分～15時
- 所** すまいるズ 煉瓦館 染め工房
- 内** Tシャツを染めます
- 講** くまとりわっくクラブ
- 定** 5人
- 費** 500円 ※当日徴収
- 持** Tシャツ(白の綿100%が望ましい)
- 申** 6月4日(木)～12日(金) 申込フォームで申し込み
- 問** すまいるズ 煉瓦館 ☎453・0391



04 交流ホールコンサート 出演者募集

すまいるズ 煉瓦館でコンサートをしていただける方を募集します。音楽のジャンルは問いません。

- 対** 町内在住で音楽活動をしている個人または団体
- 時** 9月27日(日) 14時～(開場:13時30分) ※1組30分程度
- 所** すまいるズ 煉瓦館 交流ホール
- 定** 2組 ※出演歴のない方を優先(申込多数の場合は抽選)
- 申** 6月4日(木)～30日(火) 窓口で申し込み
※申込用紙は町ホームページからダウンロード可
- 問** すまいるズ 煉瓦館 ☎453・0391



募集

講師をお探しの方へ

- くまとり井戸端セミナー
町事業などについて、町の職員が説明させていただく出前講座です。42種類の講座メニューがあります。
時 平日:9時～21時
所 町公共施設など
費 無料(材料費は別途必要) ※施設利用料は申込者負担です。
- くまとり人材バンク
自治会や、地区の福祉関係団体などの活動で、優れた特技や技能を持った登録者を講師として紹介する制度です。芸術・語学・健康など、約60人の登録者がいます。
対 町内在住・在勤・在学の方
費 無料(材料費は参加者負担)



ファミリー・サポート・センターくまとり 協力会員養成講座

同じ町で暮らす子育て中のママ・パパの子育てを応援しませんか? ※援助活動を始めるには事前に受講が必要です。

- 対** 子育てを応援したい方、子育て中の方、関心のある方
- 費** 無料
- 時** 6月9日(火) 10時～12時
- 所** 教育・子どもセンター 1階
- 内** 幼児期から学童期の食事 ～献立と食材の使い切りを考えよう～
- 定** 先着15人程度 ※保育あり(6か月～6歳・5人程度・6月4日(木)までに要予約)
- 講** 健康・いきいき高齢課 管理栄養士

第2回協力会員養成講座

- 時** 6月25日(木) 10時～12時
- 所** すまいるズ 煉瓦館 コットンホール
- 内** こどもの感染症と食物アレルギー
- 定** 先着20人程度 ※保育あり(6か月～6歳・5人程度・6月22日(月)までに要予約)
- 講** にわ小児科 院長 山内 淳氏

第3回協力会員養成講座

- 時** 6月25日(木) 10時～12時
- 所** すまいるズ 煉瓦館 コットンホール
- 内** こどもの感染症と食物アレルギー
- 定** 先着20人程度 ※保育あり(6か月～6歳・5人程度・6月22日(月)までに要予約)
- 講** にわ小児科 院長 山内 淳氏

メールで申し込み →

- 問** ファミリー・サポート・センターくまとり ☎452・6002



熊取町子ども・子育て会議委員の募集

- 定** 1人
- 委嘱期間** 7月1日～令和9年9月30日
- 資格** 町内在住の平成8年4月2日～平成20年4月1日生まれの方で応募要件を満たす方
- 報酬** 日額7,700円(会議の出席1回につき)
- 申** 6月1日(月)～22日(月)までに応募用紙に必要事項をご記入のうえ、窓口・郵送(〒590-0495(住所不要))・メールまたは申込フォームから申し込み
※詳しくは町ホームページをご覧ください。
- 問** こども育成課 ☎452・6194
✉ kodomo-ikusei1@town.kumatori.lg.jp



長池オアシス農園 使用者追加募集

- 対** 町内在住の方
- 内** 農園施設
・農園総区画数121区画
1区画の面積は12.5㎡(隣接区画との通路分を確保してください)
・農業用水として井戸4か所あり、休憩用ベンチ5か所あり
・NPO法人長池オアシスが農園の管理運営を行っています
- 募集区画** 50区画(先着順) ※1人につき2区画まで
- 期** 許可日～令和9年3月31日
- 費** 年間6,000円/1区画(許可日から令和9年3月31日までは、月数×500円)
- 申** 【随時募集】窓口で申し込み ※使用料は後日納付
- 問** 道路公園課 ☎452・6404



人権

6月は

就職差別撤廃月間

しないさせない 就職差別

就職の面接で、本人や家族の出身地・職業、思想・信条などを質問することは、本人に責任のない事項や本来自由であるべき事項で応募者を判断することになり、就職差別につながる恐れがあります。

大阪府では、6月を『就職差別撤廃月間』と定め、啓発事業に取り組んでいます。就職の機会均等を保障することの大切さについてご理解をお願いします。

相談対応 大阪府及び大阪労働局(ハローワーク)において、公正採用選考に関する相談を実施します。

相談窓口はこちら



問 大阪府商工労働部雇用推進室
☎06・6210・9518

6月は

男女雇用機会均等月間

『男女雇用機会均等法』は、採用・配置・昇進などにおいて性別を理由とする差別を禁止し、誰もが平等に働ける雇用環境の実現をめざす法律です。しかし、職場における性別による不当な扱いや、妊娠・出産・育児休業の取得を理由とした不利益な取り扱い(マタハラなど)が依然として身近な課題となっています。

性別に関わりなく、すべての人が自分らしく働き、その能力を十分に発揮できる社会を築くためには、事業者と働く人の双方の理解が欠かせません。この月間を機に、職場のルールや環境を改めて見直してみませんか。一人ひとりが互いを尊重し合える、働きやすい職

場づくりに向けて、身近なところから行動を始めましょう。

問 人権・女性活躍推進課
☎452・1004



6月23日(火)~29日(月)
男女共同参画週間

【令和8年度のキャッチフレーズ】
あなたらしさが、社会のチカラ

私たちの暮らす社会では、職場や学校・地域、そして家庭などあらゆる場面において、性別にとらわれず一人ひとりの個性と多様性を尊重し合うことが強く求められています。今年度のキャッチフレーズの選考には、次世代を担う若い世代の意見も反映されました。

誰もが自分らしく生きられる社会の実現に向けて、職場や家庭、地域などあらゆる場面で個性と多様性を尊重し合うことが大切です。共に支え合う社会をめざし、この機会に、私たち一人ひとりができることを考えてみませんか。

問 人権・女性活躍推進課
☎452・1004



ハンセン病について
正しく理解し偏見や差別をなくしましょう

ハンセン病は感染力の極めて弱い細菌による病気で、遺伝するものではありません。現在は早期発見と適切な治療により完治が可能です。患者や元患者、そのご家族

が偏見や差別で苦しむことのないよう、正しい理解を深めましょう。

令和元年施行の『ハンセン病患者家族に対する補償金の支給等に関する法律』に基づき、対象となるご家族には補償金が支給されます。

また、熊取町では、本請求手続きに必要な戸籍証明書を無料で交付しています。

※ 詳しくは厚生労働省ホームページまたはお問い合わせください。



問 厚生労働省補償金相談窓口
(受付:10時~16時)
☎03・3595・2262

社会を明るくする運動

犯罪や非行を防止し
立ち直りを支える地域のチカラ

泉佐野市・熊取町・田尻町の関係団体で組織する泉佐野保護区推進委員会を中心に様々な取り組みが行われています。毎年7月には、強調月間として青少年の非行防止と更生の援助を行い、犯罪のない明るい社会を築き、地域に理解と協力の輪が広がるように『社会を明るくする運動(社明運動)』を実施しています。また、『第76回泉佐野保護区社明大会』を下記のとおり開催します。

時 7月11日(土) 13時~

所 エブノ泉の森 小ホール

内 第一部:泉佐野市立新池中学校吹奏楽部による演奏
第二部:式典・社明優秀作文発表・表彰

定 450人

費 無料

申 不要

問 生活福祉課
☎493・8039

01 ひまわり(認知症)カフェで
ホッとひと息つきませんか?

ひまわりカフェは、認知症のある方とその家族、地域にお住まいの方々など、どなたでも参加できる集いの場です。ひまわりカフェでは専門職による相談や色々な情報交換、参加者同士の交流も行っていますので、お気軽にご参加ください。

時 7月11日(土) 13時30分~15時30分

所 熊取ふれあいセンター 1階

費 無料

問 地域包括支援センターやさか
☎453・8330
介護保険課 ☎452・6298



02 認知症サポーター養成
講座受講者 募集

認知症を正しく理解し、認知症のある方やその家族を自分のできる範囲で、地域において温かく見守り支えていく『認知症サポーター』になりませんか?

- 認知症ってどんな病気?
- 認知症の治療と予防
- 認知症のある方との接し方
- サポーターの役割等について

対 町内在住・在勤・在学の方

時 6月22日(月) 13時30分~15時

所 熊取ふれあいセンター 1階

定 先着20人

費 無料

申 6月15日(月)までに電話で申し込み

問 地域包括支援センターやさか
☎453・8330



世話・処置・保育

両手のひらを向かい合わせにして胸元で交互に上下させる。

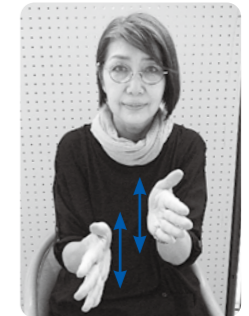

広告

広告掲載枠

福祉

介護保険負担限度額認定証の申請

介護保険施設に入所(ショートステイを含む)されている方で、市町村民税非課税世帯の方には、食費や居住費を軽減する制度があります。この制度を受けるには事前申請が必要です。既にお持ちの方も手続きが必要です。有効期限が7月末日となっていますのでご確認ください。

認定要件

- ①世帯全員(世帯分離している配偶者を含む)が市町村民税非課税
- ②預貯金額などが一定額以下

必要な物

- ①申請書(町ホームページからダウンロードまたは窓口で配布)
- ②預貯金通帳などの写し(配偶者分も含む)
- ③配偶者の令和8年度非課税証明書(令和8年1月1日以降、熊取町に住居登録がある方は不要です)

申 6月19日(金)までに窓口で申請

※詳しくは、町ホームページ



問 介護保険課
☎452・6297

地域包括支援センターをご存じですか？

熊取町地域包括支援センターやさかは、高齢者の皆さんを支える機関です。

主な仕事

- 総合相談
高齢者やその家族、関係者からの相談をお聞きし、相談内容に応じて適切な支援機関や制度への橋渡しを行い、問題解決のお手伝いをしています。
- 介護予防
自立して生活できるよう、介護予

防の支援をします。

- 権利擁護
虐待を早期に発見したり、成年後見制度の紹介や消費者被害などに対応します。

日常生活の中で、困っていること、心配なこと、疑問に思ったことがあれば、悩みや不安が大きくなる前に、ひとりで抱え込まず、気軽にお電話ください。

問 地域包括支援センターやさか
☎453・8330

国民健康保険

令和8年度保険料決定について

令和8年度国民健康保険料を決定しました。納付の際は、コンビニエンスストアやスマートフォンアプリなどでもお支払いできます。※詳しくは、町ホームページ



問 保険年金課
☎452・6183

医療費の節約は保険料引き下げにつながります

保険料は、皆さんが病気やけがをしたときの医療費に使われます。限られた財源で必要な給付ができるよう、医療機関の適正受診にご協力ください。

- 重複受診はやめましょう
- ジェネリック医薬品を利用しましょう
- 時間外診療はなるべく避けましょう

問 保険年金課
☎452・6183

国民年金

年金の振込通知書などが送付されます

国民年金・厚生年金保険・船員保険の年金は、偶数月(年6回)にそれぞれ前2か月分が支払われます。年金振込通知書などの送付は、毎年6月に1年間の年金支払予定額などをまとめてお知らせしています。ただし、郵便局の窓口で年金送金通知書により現金で年金を受け取られている方は、偶数月(年6回)ごとに年金送金通知書が送付されます。

また、年度途中で年金の支払額や受取金融機関などに変更があった場合は、その都度、お知らせがあります。年金振込通知書は、大切に保管してください。

問 貝塚年金事務所
☎431・1122



追納制度をご存知ですか？

国民年金保険料の免除・納付猶予・学生納付特例の承認を受けた期間がある場合、保険料を全額納めたときよりも老齢基礎年金の受給額が少なくなります。このため、これらの期間の保険料は、10年以内であれば、後から納付すること(追納)ができます。ただし、免除などを受けた年度から起算して3年度目以降に追納する場合は、加算額が上乘せされますので、早めの追納をお勧めします。

追納を希望される方は、年金事務所にお申し込みください。

※追納保険料額など、詳しくはホームページ



問 貝塚年金事務所
☎431・1122



今月の相談

どこに聞けばよいかわからない場合は、平日の9時~17時に総合案内窓口(役場1階)または人権・女性活躍推進課(☎452・1004)まで

各相談の予約など



相談名	相談内容	日時 ※祝日は除く	場所	問い合わせ
法律相談	弁護士による相談(要予約・定員各日8人)(年度内1人1回限り)	9日(火)・23日(火) 13時~17時	役場東館2階 相談室	生活福祉課 ☎493・8039
生活福祉相談	福祉や生活支援・ひきこもりなど生活上の悩みごとなど	随時受付 9時~17時	熊取ふれあいセンター1階	生活福祉課 ☎493・8039
行政書士相談	遺言・相続などの書類作成など(要予約・定員6人)	19日(金) 13時~16時	役場東館2階 相談室	大阪府行政書士会泉州支部 ☎483・7373
心配ごと相談	心配ごとや悩みごと(要予約)	16日(火) 13時~15時	熊取いきいきセンター	社会福祉協議会 ☎452・6001
人権相談	人権相談(女性相談・困難な問題を抱える女性相談含む)(予約優先) ※4日・18日・25日は女性相談員による相談 ※11日は人権擁護委員による相談	4日(木)(女性限定) 11日(木)・18日(木)・25日(木) 13時~15時	役場東館2階 相談室	人権・女性活躍推進課 ☎452・1004
健康相談	保健師、管理栄養士による生活習慣病予防に関する健康・栄養相談	要予約 9時~16時30分	熊取ふれあいセンター1階	健康・いきいき高齢課 ☎452・6285
高齢者支援相談	高齢者やそのご家族の悩みや疑問、相談	毎週月~土曜日 9時~17時30分	社会福祉法人 弥栄福祉会 建物内	地域包括支援センターやさか ☎453・8330
障がい者生活相談	障がいのある方とその家族の生活上の悩みごとなど(要予約)	17日(水) 14時~16時	熊取ふれあいセンター1階	障がい福祉課 ☎452・6289
行政相談	国・府・町の事業や施策などに関する苦情や要望	16日(火) 13時~15時	役場東館2階 相談室	総務課 ☎452・1003
税金相談	近畿税理士会による税全般の相談(要予約 ※WEB予約が便利です)	10日(水) 13時~16時 (受付:15時30分まで)	役場東館2階 相談室	近畿税理士会泉佐野支部 ☎468・8068 (9時30分~12時、13時~15時)
納税相談	夜間・休日の町税の納税	夜間 11日(木) 17時~19時30分 休日 今月はいりません	役場1階 6番窓口	収納対策課 ☎452・1007
国民健康保険料納付相談	夜間・休日の国民健康保険料の納付	夜間 11日(木) 17時~19時30分 休日 今月はいりません	役場1階 4番窓口	保険年金課 ☎452・6193
就労支援相談	就労問題(就職のあっせんはしていません)	毎週水曜日 13時~17時	役場東館2階	産業振興課 ☎452・6085
消費生活相談	消費生活、多重債務 ※相談時間30分以内	毎週月~金曜日 13時~17時(受付:16時まで)	役場東館1階 消費生活センター	産業振興課 ☎452・6085
金融相談会	創業や教育ローンなど※相談時間30分以内	9日(火) 10時~16時	熊取町商工会	熊取町商工会 ☎453・8181
子どもの保健相談	子どもの発育・発達・予防接種・産前産後に関する健康相談(専門相談は要予約)	随時受付 9時~17時	熊取ふれあいセンター3階	すくすくステーション ☎452・6294
子ども・家庭相談	0~18歳の子どもの発達・いじめ・非行・不登校など(専門相談は要予約)	随時受付 9時~17時 要予約	熊取ふれあいセンター3階 教育・子どもセンター	こども育成課 ☎452・6814 学校教育課 ☎452・6361
児童・生徒相談	町立小中学校に通う児童生徒の不登校支援の相談	毎週月~金曜日 9時30分~15時30分	教育・子どもセンター2階	教育支援センター ☎453・0601
進路選択支援相談	子どもの進路選択(要予約)	毎週水・木・金曜日 9時~17時	役場北館2階	学校教育課 ☎452・6361
空き家相談会	大阪府宅地建物取引業協会 泉州支部による空き家相談(要予約)	19日(金) 10時~13時	役場東館2階 会議室	まちづくり計画課 ☎452・6401
マイナンバーカード相談	時間外の申請・受け取り、更新、その他マイナンバーカードの相談	夜間 11日(木)・25日(木) 17時~19時30分 休日 14日(日) 9時~12時	役場1階 1番窓口	住民課 ☎452・6040

トビックス 気になる 図書館 暮らし ごみ 募集 人権 福祉 健康ひろば 子育てひろば みんなのひろば 今月の相談 写真館



01 運動と栄養で！動けるカラダづくり講座



「食器洗いや掃除など日ごろの生活がしづらくなってきた」「運動はしているけど効果が感じられない」と思っている方、運動と食事についてのワンポイントレッスンで、あなたの健康づくりを応援します。この機会に『動けるカラダづくり』をはじめましょう！

日 時	内 容	講 師
6月22日(月) 14時～16時(受付 13:45～)	● 健康講座オリエンテーション ● いまからできる！筋力アップ運動実技 ・体組成計によるチェック ・自宅でもできるトレーニングの実施	関西医療大学 中塚 さくら 先生
7月6日(月) 14時～16時(受付 13:45～)	● 量とバランスで筋力アップに効く食事 ・日ごろの食事チェック ・1日に食べる量の目安を知る	健康・いきいき高齢課 管理栄養士

対 町内在住の方
所 熊取ふれあいセンター
定 各30人

費 無料
申 6月8日(月)～19日(金)

02 家庭でも役立つ！食中毒と食品衛生のお話



夏に増加する食中毒とその予防について、手洗いチェッカーを使った手洗いのポイントなど、わかりやすくお話しします！

対 町内在住の方
時 7月13日(月) 10時～11時
所 熊取ふれあいセンター 2階
持 筆記用具・ハンカチ

定 15人
費 無料
講 泉佐野保健所
申 6月29日(月)～7月10日(金)



成人歯科健診

20歳以上の方は年に1回無料で受けられます！

中高年の50%以上は歯周病にかかっていることをご存じですか？歯周病は、糖尿病・心臓病・脳血管疾患(脳卒中など)など全身の病気と密接な関係があり、生涯にわたり健やかに過ごすためには、歯の健康は欠かせません。健診では、むし歯や歯周病のチェックを行います。年に1度は歯の健診を受けましょう。

対 20歳以上の方(健診当日年齢)
期 令和9年3月31日(水)まで
所 町内協力歯科医療機関
持 健康手帳(健康・いきいき高齢課で発行)
費 無料
申 直接協力歯科医療機関に申し込み
※協力歯科医療機関は、健康カレンダー・町ホームページをご覧ください。
問 健康・いきいき高齢課 ☎452・6285

40歳以上で生活保護を受けている方の健診

生活保護を受けている方で40歳以上の方(受診当日満年齢)は、町内の協力医療機関で健康診査を受けられます。

対 40歳以上の生活保護受給者
所 町内の協力医療機関
費 無料
申 4月号広報と同時配布の健康カレンダー記載の協力医療機関に直接申し込み
問 健康・いきいき高齢課 ☎452・6285



6月1日(月)～7日(日)はHIV検査普及週間

厚生労働省と(公財)エイズ予防財団では、エイズへの関心喚起と検査の浸透・普及を目的とした啓発を実施しています。

HIV検査は、検査施設によって実施している検査の種類や日時が異なります。また一部の検査施設では、事前予約が必要な場合がありますので、まず『HIV検査情報リサーチ』と検索してみましよう



大阪府泉佐野保健所でのHIV即日検査

時 毎月第1・第3月曜日(祝日を除く) 13時～14時
所 大阪府泉佐野保健所 2階
費 無料
申 不要(匿名で受検可能)
問 大阪府泉佐野保健所 ☎462・7703



● 受けよう！ 検(健)診

要予約

所 熊取ふれあいセンター

検(健)診日		検(健)診				
6/30(火)	AM	胃	大	肺	子	乳

申 ● Web予約システムまたは電話・窓口で、5～7月実施分の各種検(健)診予約を受付中(先着順) ※すでに定員に到達している場合があります。
● 個別検診も実施しています。協力医療機関へ直接お申し込みください。

がん検診等 Web 予約システム

問 健康・いきいき高齢課 ☎452・6285



胃 胃がん 大 大腸がん
肺 結核・肺がん
子 子宮頸がん 乳 乳がん

広告

広告掲載枠

● 健康づくり行事に参加しませんか？

行事名	日 時	場 所	そ の 他
ツキイチウォーキング！ コース No.2【4.4km】 (健康くまとり探検隊)	6月23日(火) 13時～15時30分頃 ※雨天時 6月30日(火)に延期	〈集合・解散〉 熊取ふれあいセンター	申 不要
タピオ体操練習日 (くまとりタピオ元気体操ひろめ隊)	6月8日(月) 13時30分～15時30分	熊取ふれあいセンター3階	申 不要 持 上履き



子育てひろば

KOSODATE HIROBA

HIROBA & SUPPORT

ちょっと助けてほしい時のサポート事業

気軽に子育てのお手伝いや地域のサポートが利用できます。

- ホームスタート くまとり ☎452・6824

訪問ボランティアがあなたのお宅にうかがって、子育てを楽しむお手伝いをします。ホームページの『お問い合わせ』からご利用の申し込みができます。



- ファミリー・サポート・センター くまとり (有料) ☎452・6002

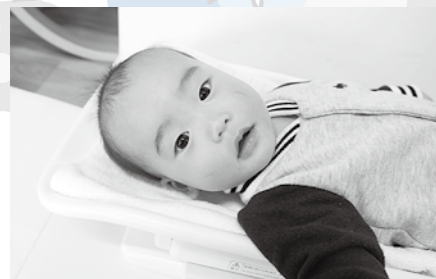

子育てひろば 園庭開放

保育所の園庭やおもちゃを使って園児といっしょに遊んだり、保育士や幼稚園教諭に遊びや子育ての相談ができます。



つどいの広場

気軽に来て遊んだり、子育ての相談ができる場所です。

- ぶらっつ ☎452・6834
- であいのひろば ☎452・2214



01 子育てでお困りごとはありませんか？

子育てで気になることがあれば、お気軽にすくすくステーションへお電話してください。地区ごとの担当保健師がお話を聞かせていただきます。匿名の相談でもOKです。『こんな事を気にするのは、わたしだけかな?』と思わずに、気軽に相談してください。

よくある相談は…。

- 離乳食の始め方がわからない
- 言葉がゆっくりかも?
- 体重はちゃんと増えているのかな?

問 すくすくステーション ☎452・6294



広告

広告掲載枠

● 子育てに関する講習・相談

所 熊取ふれあいセンター

講習・各種相談	日時	内容	問い合わせ
離乳食	6月11日(木) 10時~11時30分 (受付:9時45分~)	講習と試食 ※要予約/保育なし	すくすくステーション ☎452・6294
すくすく相談	6月10日(水) 9時45分~10時35分 ※時間内順次受付	健康相談 母乳相談 ※要予約	
発達相談(おやこ相談)	※予約制	発達相談員による相談	
電話相談	平日 9時~17時	子育て・予防接種・食事・栄養など	

● 子育て学習会

所 熊取ふれあいセンター

行事名	対象	日時	申込方法	問い合わせ	
にっこり教室	0歳~未就園の子どもと保護者	6月25日(木) 10時~11時30分	6月1日(月)~ 窓口または電話で申し込み	すくすくステーション ☎452・6294	
		内 こどもの遊びと発達のつながり 講師:作業療法士 杉谷 武人 氏			
くまちゃん教室	0歳~未就園の子どもと保護者	7月3日(金) 10時~11時30分	6月1日(月)~ 窓口または電話で申し込み		こども育成課 ☎452・6800
		内 助産師に聞こう!産後ママの元気づくり 講師:助産師 北 美智代 氏			
くまちゃん教室	0歳~未就園の子どもと保護者	6月18日(木) 10時~11時30分	※不要		
		内 実習 快い眠りの導入			
		7月9日(木) 10時~11時30分	※不要		
		内 食事のテーマ① 食べる機能の発達について ~ミルクから離乳完了まで~(全3回)			

※保護者や祖父母だけの参加も可



熊取図書館

所 かむかむプラザ



行事名	対象	日時	定員	問い合わせ
あかちゃんの時間	町内在住・0歳~1歳(歩けるまで)の子どもと保護者	6月5日(金) 11時~	先着15組 (受付は15分前~)	熊取図書館 ☎451・2828

● 本の読み聞かせや貸し出しを行います

主 熊取文庫連絡協議会

	日時	場所	問い合わせ
アトム文庫	毎週火曜日 9時30分~12時	アトム共同保育園	452・7112
なな文庫	毎週水曜日 10時~12時	北保育所	453・0573
つばさ文庫	毎週木曜日 10時~12時	つばさ共同保育園	451・2535

トピックス
気になる
図書館
暮らし
ごみ
募集
人権
福祉
健康ひろば
子育てひろば
みんなのひろば
今月の相談
ましかと
写真館

対象
日時
期間
場所
集会所
内容
定員
費用
講師
持ち物
その他
主催
申込
問合せ

MINNA no HIROBA
みんなのひろば

身体障がい者補助犬

『身体障がい者補助犬』は、障がいのある方の大切なパートナーであり、ペットではありません。啓発動画を見てほじょ犬の理解を深めてみませんか。

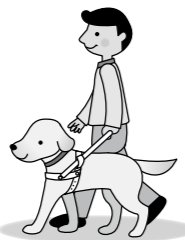

● ほじょ犬を知ろう！
& ほじょ犬〇×クイズ



問 大阪府 自立支援課
☎06・6944・9178

大阪府居宅介護職員初任者
(障がい者ホームヘルパー知識習得)研修

障がい者が安心して利用できる適切なホームヘルプサービスを提供するために必要な知識、技術等を習得する研修です。

対 府内在住・在勤・在学、すべてのカリキュラムを受講可能な介護職員初任者研修修了者・訪問介護員(2級)養成研修修了者または居宅介護に従事することを希望する方

期 7月22日(水)～10月15日(木)予定
定 90人
費 4,000円

申 6月15日(月)～7月6日(月)までに大阪府『行政オンラインシステム』で申し込みまたは郵送(〒537-0025 大阪市東成区中道1-3-59)



問 大阪障害者自立支援協議会
障がい者ホームヘルパー研修係
☎06・6748・0588

第29回 大阪府介護支援専門員
実務研修受講試験

対 医師・看護師・介護福祉士等の試験対象の国家資格等に基づく業務及び相談援助業務のうち、施設等において必置とされている相談援助業務に5年以上かつ900日以上の実務経験のある方

時 10月11日(日) 10時～
所 府内の大学等を予定
費 13,400円(コンビニエンスストア払込手数料170円が別途必要)

申 6月22日(月)までに 介護保険課または府内保健所で配布の申込用紙を簡易書留による郵送(送り先は書類に記載あり(当日消印有効))申し込み

問 (一財)大阪府地域福祉推進財団
(ファイン財団)ケアマネ係
☎06・6763・8044



大阪府失語症者向け
意思疎通支援者養成研修

失語症者支援に必要な知識と技術を習得

対 府内在住・在勤・在学、その他の活動をされている方

内 ①リーダー養成コース(40時間) 15人(うち言語聴覚士最大5人)
※修了後、府に登録の上派遣事業において活動していただく事を想定

②パートナー養成コース(8時間) 20人
※失語症当事者の親族等、身近な関係の方を想定

費 無料
申 6月30日(火)までに郵送(〒530-0043 大阪市北区天満2-3-19 AMビル3階(一社)大阪府言語聴覚士会事務局)で申し込み

問 盲ろう者等社会参加支援センター
(社福)大阪障がい者自立支援協会
☎06・6748・0587

広告

広告掲載枠

創業支援セミナー

全4回で創業時に役立つ4項目を学びます。全てを習得された方は、『創業者向け信用保証の拡充』や『株式会社設立時の登記に関する登録免許税の減額』などのメリットがあります。

また、熊取町の創業支援補助金を受けるには、創業支援セミナーの受講が必須となっています。※その他諸条件あり

対 町内で創業、開業に興味のある方
※既に創業されている方でも可

時 経営 7月4日(出)
販路開拓 7月11日(出)
財務 7月18日(出)
人材育成 7月25日(出)
いずれも10時～11時30分(個別相談を含む)

所 すまいるズ 煉瓦館

定 15人

費 無料

申 6月26日(金)までに電話で申し込み

問 熊取町商工会
☎453・8181

大阪観光大学EVENT

● 大阪観光大学国際交流イベント
『韓国 DAY』開催

韓国の魅力を肌で感じませんか？屋台ではソットクソットクや韓国コーヒーが登場！伝統遊びのユンノリやチェギ蹴り、民族衣装のハンボク試着に伝統楽器チャング等の演奏と、体験メニューも満載です。留学生によるミニ語学講座も開催。本場の文化をたっぷり満喫できる一日です！熊取町4大学公開講座の『ディープな韓国の歩き方』講座も同日開催。ぜひ、お越しください！



時 6月16日(火) 12時～14時

費 参加費無料

申 6月15日(月)17時までにホームページから申し込み

問 大阪観光大学
☎453・8321



町内の全施設
参加予定！

3市3町教育・保育施設
お仕事説明会ようこそ！

いっしょに働く仲間を募集しています！

幼稚園・認可保育園・認定こども園等、教育・保育施設に関わるお仕事説明会を開催します。

対 保育士・幼稚園教諭・看護師・調理師・送迎バス運転手の方など(新卒の方だけでなく、未経験者やブランクのある方も大歓迎！)

時 6月17日(水)・18日(木)
13時～16時(15時30分受付終了)

所 あいびあ泉南(泉南市樽井1-8-47)

費 無料

申 不要

問 ハローワーク泉佐野 職業相談部門
☎463・0565



● くまとり町内4大学公開講座

町内4大学が連携し『こころ豊かなまちづくり』をテーマに、公開講座を順次開催します。ぜひ、ご参加ください。第1弾は、大阪観光大学による『ディープな韓国の歩き方』です。韓国には、独特の文化や場所が数多く存在します。本講座では、少し変わった韓国料理、地方都市の魅力、そして南北分断の象徴であるDMZなどを題材に、ガイドブックに載っていない『一歩踏み込んだディープな韓国の魅力』を講師の体験談を交えながら紹介します。

時 6月16日(火) 13時30分～

費 無料

問 大阪観光大学 ☎453・8321
✉kouza@tourism.ac.jp

申し込みはこちら



※【第2弾以降の町内4大学公開講座】
関西医療大学・京都大学複合原子力科学研究所・大阪体育大学の公開講座は町ホームページをご覧ください。



＼年に1度のタオルのお祭り／
第26回タオルバザール

メーカーがこだわりをもって製造した、安心・安全・高品質の国産泉州タオルの量り売りやメーカー各社による直売価格の即売を行います。
また、豪華景品が当たる抽選会なども実施！地元泉州タオルの良さを再発見してください。

- 時** 6月21日(日) 9時30分～15時
- 所** エブノ泉の森ホール
- 問** 大阪タオル工業組合 ☎464・4611

町民の為の文化講演会

- 時** 6月27日(土) 14時～16時
- 所** スターゲイトホテル関西エアポート 6階
- 内** 医療フォーラム 『治療選択のポイント:あなたに合ったがん治療とは』
- 出演者** 堀 信一 医師・堀 篤史 医師
三代澤 康司 アナウンサー
- 定** 先着200人
- 費** 無料
- 共** 不二製油株式会社・(医)龍志会 IGTクリニック
- 申** 電話またはホームページで問い合わせ
- 主・問** NPOりんくうメディカルプラザ(リメッパ) ☎473・5510



町長が町施策の現状や新たな取り組みを報告する
タウンミーティングを開催しました

本年は167人の住民の方が参加し、町長が直接意見を伺うなどの意見交換を行いました。寄せられたご意見は、今後のまちづくりに活かしていきます。



心地いい天気の中開催された
和田山パークまつり

野外活動ふれあい広場では、たくさんの自然に触れ合い、子どもたちは元気いっぱいに過ごしていました。『子どもの日』にちなんで鯉のぼりを作り、飾り付けも楽しみました。色とりどりの鯉のぼりが風に揺れ、子どもたちの笑顔もたくさん見ることができました。

KANSAI AIRPORTS MINNA no HIROBA 関空NEWS

旅博2026 in 梅田を開催します！

6月20日(土)にグランフロント大阪にて『旅博2026 in 梅田』を開催します。
今年、『まだ知らない、旅を探しに』をテーマに、就航先の政府観光局・航空会社や旅行会社・観光関連団体など旅のプロフェッショナルが、ブースや旅行セミナー、PRステージで旅行の楽しみ方や現地の最新情報などをご紹介します。新しい旅のヒントを見つけてみませんか？

- 時** 6月20日(土) 10時～17時
- 所** ナレッジキャピタルコングレコンベンションセンター(グランフロント大阪 北館 B2階)
(受付及びPRステージはグランフロント大阪北館1階『ナレッジプラザ』)
- 費** 500円 ※小学生以下は保護者同伴で無料、中学生以上の学生は学生証提示で無料となります。
※事前申込優先
※詳しくはホームページをご覧ください。



広告

広告掲載枠

韓国で開催
国際ロボット競技会で第3位！

国際的なロボット競技会『FIRST Tech Challenge 2026 韓国大会』において第3位という素晴らしい成績を収められたチーム Neko Punch の皆さんが表敬訪問され、目を輝かせてロボット解説をしてくれました。
毎年変わるテーマに応じてロボットを設計・製作・プログラミングをし、競技に挑む大会です。技術力だけでなく、チームワークや創造力・問題解決力などさまざまな点で評価されました。今後のご活躍を楽しみにしています！

対象 日時 期間 場所 集会所 内容 定員 費用 講師 持ち物 その他 主催 申込 問合せ