



町の人口

人口	43,589人	(-46)
男	21,183人	(-19)
女	22,406人	(-27)
世帯数	18,174世帯	(+7)
令和2年3月末現在(対前月比)		

熊取町役場 〒590-0495 大阪府泉南郡熊取町野田1-1-1
 開庁時間：月～金曜日午前9時～午後5時30分(祝日、年末年始を除く)
 ※ダイヤルイン(直通電話)方式を導入しています。
 ご不明の方は☎072・452・1001(総務課)まで



←ダイヤルイン一覧表

メジナちゃんのフェイスブックにいいね!してね♪→



～蘇った中家住宅～

平成30年9月に近畿地方を縦断した台風により、大きな被害が出た重要文化財中家住宅の、約1年間かけた復旧工事が完了しました。

倒壊した表門は、構造補強をおこなうとともに、使用できる部材は可能な限り再利用して再建しています。

主屋は茅葺き屋根の一部を差し茅(さしがや)という方法で補修しています。



▲令和2年3月に復旧した重要文化財 中家住宅の表門



▲平成30年9月の台風で被害を受けた表門



▲重要文化財中家住宅は現在休館中です。開館の情報などくわしくは町ホームページをご覧ください。



中家住宅は、江戸時代初期には建てられ、当地方(岸和田藩)の庄屋をつとめた、中(なか)家の屋敷です。

昭和39年に主屋と表門・唐門が国の重要文化財に指定され、現在は、町が所有、管理をおこない、普及・活用事業をおこなっています。

「緊急事態宣言」にともなう新型コロナウイルス感染症の拡大防止のための対応について

「外出の自粛」と「イベント開催の自粛」へのご協力をお願いします。各種イベントなどが、中止・延期になる場合がありますので、最新情報は、町ホームページや各種公式ホームページをご覧ください。

◆主な内容◆

- 【2、3面】令和2年度主な施策、当初予算
- 【5面】くまとりアドプト・ロード・プログラム
- 【10面】熱中症にご注意!
- 【15面】自宅でできる運動で活力を養いましょう!
- 【最終面】ゲンジボタル鑑賞会



令和2年度当初予算

一般会計 153億4,071万4千円 (5.4%増)
総額 288億1,677万4千円 (3.3%増)



令和2年度当初予算については、予算編成と町長選挙の時期が重なっていたため、経常的な必要最小限の経費を中心とした「骨格予算」としてはいますが、継続事業が重なったこともあり、一般会計の歳入歳出予算は、総額153億4,071万4千円で、前年度に比べて5.4%増加しました。

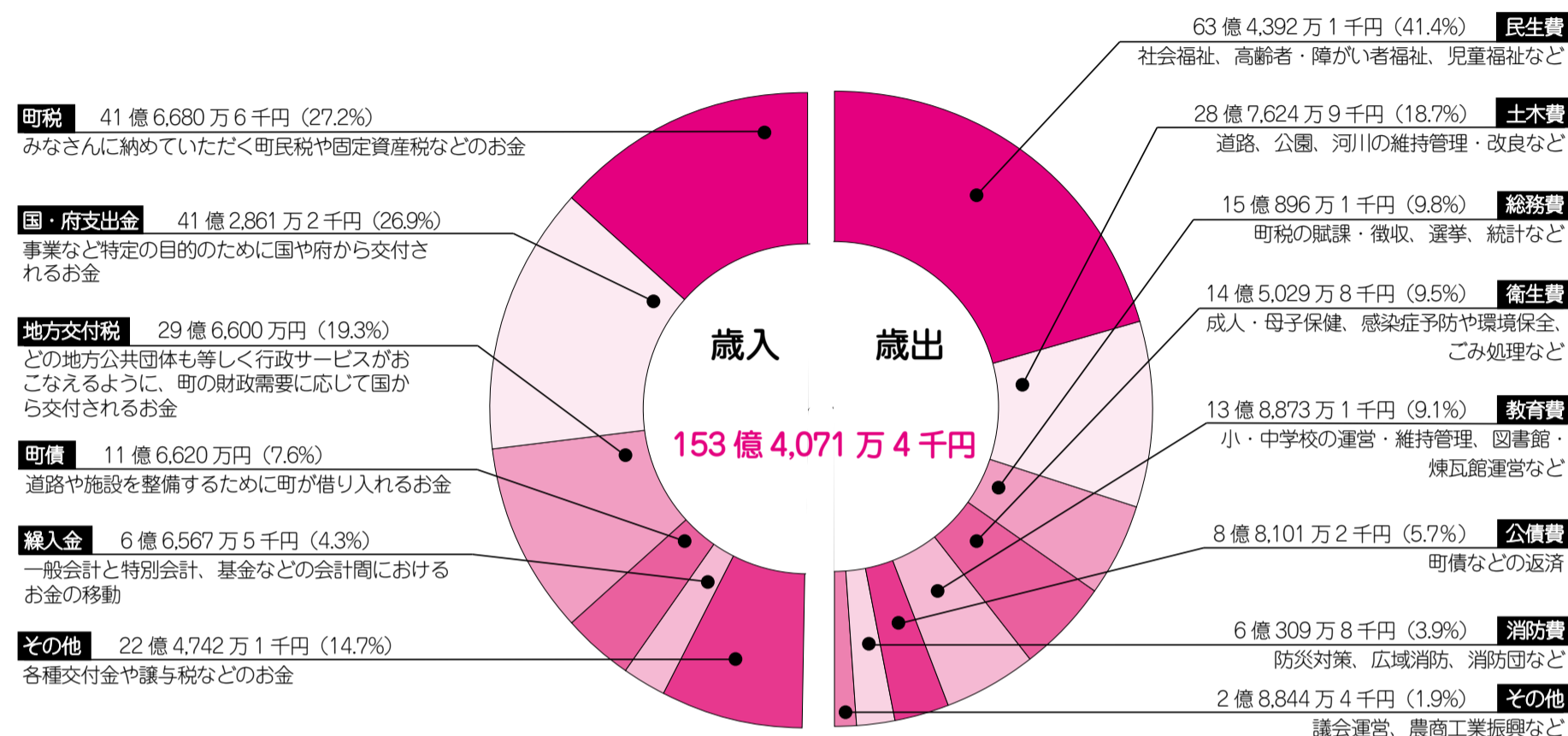

予算の特徴

歳入

- 町税…町民税や固定資産税などが増加したため、約3,400万円増加
- 国・府支出金…障がい福祉サービスおよび民間保育所などの運営の負担金や、熊取駅西整備に係る国庫補助金などが増加したため、約10億4,800万円増加
- 地方交付税…国の地方財政計画による国全体の総額の増加および前年度実績などを加味し、1億8,600万円増加
- 町債…熊取駅西整備事業や、町道久保高田線歩道拡幅事業の実施などともない、約1,900万円増加

特別会計：特定の事業をおこなう場合、または一般の歳入歳出と区分して経理する必要がある場合に設置する会計。本町には4つの特別会計があります。
公営企業会計：地方公営企業法に基づいて設置され、それぞれの事業の料金収入などによって必要な経費を賄うことを基本（独立採算の原則）とする会計。本町には2つの公営企業会計があります。

歳出

- 民生費…民間認定こども園の建替にともなう補助金の増や、介護・訓練等給付費などの増により、約4億1,900万円増加
- 土木費…町道久保高田線歩道拡幅事業や熊取駅西整備事業の工事費などの増により、約15億900万円増加
- 総務費…定年退職者数の増による退職手当の増加や、庁舎の多目的トイレの設置および北館外壁改修などの工事費の増により、約7,900万円増加
- 教育費…小学校のトイレ洋式化改修や総合体育館中央制御盤の改修などにともなう維持修繕工事費の減により、約1億7,500万円減少
- 公債費…町債の償還が進んだことなどにより、約7,400万円減少
- 消防費…前年度の防災基金創設の積立金の減により、約9億9,700万円減少

【各会計別予算額】

会計	本年度予算額	前年度予算額	前年度比	
一般会計	153億4,071万4千円	145億5,513万円	5.4%	
特別会計	国民健康保険事業特別会計	51億6,839万7千円	55億3,416万4千円	△6.6%
	後期高齢者医療特別会計	6億9,278万2千円	6億1,269万7千円	13.1%
	介護保険特別会計	39億9,983万2千円	37億1,843万6千円	7.6%
	墓地事業特別会計	1,862万6千円	1,395万6千円	33.5%
公営企業	水道事業会計	14億6,442万8千円	14億3,862万4千円	1.8%
	下水道事業会計	21億3,199万5千円	20億1,517万2千円	5.8%
合計	288億1,677万4千円	278億8,817万9千円	3.3%	



役場庁舎・熊取ふれあいセンターで「ダイヤルイン（直通電話）方式」を導入しています
ご用件のある課・グループなどに直接つながります。ぜひご利用ください。

令和2年度に実施する主な施策

本年度は、一般会計予算総額が150億円を超える過去最大規模のものとなっています。これは、少子高齢・人口減少社会という厳しい状況の中、先を見越した継続的な取り組みを着実に進めてきた結果であり、町道の新設改良や教育環境の改善、公共施設の耐震化などを迅速かつ、計画的に推進してきた成果です。

熊取町がこれからも、住民のみならず、誇らしく思えるまちであり続けるために、今後もまちの魅力を広げていきます。なお、政策的な判断が必要となる経費は、年度途中の補正予算で予算化する予定です。

※各事業の事業費は、主な施策のみを抽出しているため、予算書の事業別予算額とは一致しない場合があります。
問い合わせ 企画経営課 ☎452・9016

1 『安全・安心なまちづくり』

◆防災事業【22,283千円】 拡充

災害時の緊急情報などの伝達を強化するため、防災行政無線のスピーカーを機能強化します。また、平成30年台風第21号から得られた教訓を活かし、近い将来発生が想定される巨大地震に備え避難所用間仕切りテントなど、防災資機材・備蓄物資の充実を図ります。



◆河川維持事業【20,213千円】 継続

大雨時に水があふれることや、護岸の崩落を未然に防止するため、高田地区および若葉地区の見出川の河床整正工事を実施します。

◆防災事業（令和元年度繰越明許費）【3,300千円】 NEW!

国が求める自治体ごとの「国土強靱化地域計画」を令和2年度早期に策定し、本町のさらなる防災・減災につなげます。

◆水道施設耐震化事業【300,189千円】 継続

老朽管の耐震化を実施します。

2 『保育・教育環境の充実』

◆民間保育所等助成事業【272,119千円】 拡充

建物老朽化と定員増の対応のために施設の建替を計画している民間保育園に対して施設整備の補助金を交付します。



◆保育所運営事業【9,058千円】 拡充

老朽化している町立西保育所の修繕工事に向けた設計を実施します。

◆小学校大規模改造事業【73,670千円】 NEW!

町立東小学校について、国の交付金確保に努め、大規模改造に着手し、今年度は体育館棟の改修工事を実施します。

3 『健康・長寿・地域福祉の充実』

◆DASHプロジェクト推進事業【介護保険特別会計】【365千円】 継続

大阪体育大学との協働事業である「DASHプロジェクト」の健康分野での取り組みとして、フレイル予防への意識啓発および介護予防・健康づくり推進ボランティアの育成を目的とした「フレイル予防サポーター養成講座」を実施し、「フレイルゼロ」のまち熊取をめざします。



◆社会福祉事業【281千円】 NEW!

熊取町社会福祉協議会が実施予定の移送サービス事業に対する助成を実施することにより、外出支援策を拡充します（14員参照）。

4 『市街地整備』

◆熊取駅西整備事業【1,476,599千円】 継続

熊取駅西交通広場の整備について、泉佐野市と連携を図りながら用地取得を進め、交通広場の整備工事および熊取駅東西自由通路の昇降設備などの整備工事を実施します。

◆道路新設改良事業【223,000千円】 継続

町道久保高田線歩道拡幅事業について、ひまわりドーム前交差点からひまわりドーム南交差点の区間で、通学児童などの安全安心な歩行空間を確保するため、歩道拡幅工事を実施します。



◆下水道建設事業【367,006千円】 継続

年度末人口普及率82.8%を目標に未普及地区への下水道整備を推進するとともに施設の長寿命化対策工事を実施します。

5 『行財政改革の推進』

◆職員給与関係事業【△4,412千円】 継続

1期目に引き続き、町長の給料月額20%削減・退職金制度の全廃、副町長の給料月額10%・教育長の給料月額5%削減を継続します。

コンビニ交付サービス運用停止日のお知らせ

システムのメンテナンス作業のため、次の日程はコンビニ交付サービスをご利用いただけません。ご理解とご協力をお願いします。
 ・5月2日(土)～6日(振休)までの終日
 問い合わせ 住民課 ☎452・6040

コンビニ交付をご利用ください ※利用者証明用電子証明書搭載のマイナンバーカードが必要です。
 住民票の写し、住民票記載事項証明書、印鑑登録証明書、戸籍謄抄本、戸籍の附票（戸籍謄抄本、戸籍の附票は本籍が熊取町の方）
 利用可能時間：午前6時30分から午後11時まで（5月2日～6日、12月29日～翌年1月3日を除く）



環境



愛犬とのより良い生活のために
マナーを守りましょう

●**見られています!**
犬のふんは必ず飼い主が持って帰り、おしっこは、ペットボトルなどに入れて水で流しましょう。吠える場合は、飼育場所を犬が落ち着ける場所に

●**飼い犬登録・狂犬病予防注射済票交付手数料の収納事務を委託**



飼い主の利便を図るため、令和2年度の飼い犬登録、狂犬病予防注射済票交付手数料の収納事務を、次のとおり委託しました。
・熊取動物病院
院長 上田秀夫氏
東和苑10-11
・(南)ベッツ・ワン 泉南動物病院
院長 横井慎一氏
野田三丁目2297-1
問い合わせ
環境課環境グループ
☎452・6097

野山でのマダニにご注意!

春から夏にかけては、マダニの活動が活発化し、例年、野山で咬まれて、病気になる例が全国的に報告されています。
これらの感染症にかからないためには、まず咬まれないように対策をとることが大事です。
●**マダニに咬まれないために**
・草むらなどに入るときは、長そで、長ズボンを着用し、肌の露出を少なくしましょう。
・家に入る前に上着や作業着などを脱ぎ、マダニなどを家に持ち込まないようにしましょう。
・マダニは、皮膚に口を突き込んで吸血するので、無理に引き抜くと先がちぎれて体内に残ります。吸血中のマダニに気づいたときは、早めに医療機関で処置してもらってください。
・マダニに咬まれた後、数週間は体調の変化がないか注意し、発熱などの症状があった場合は、医療機関へ受診をお願いします。(マダニに咬まれたら)

うにしましょう。
・草むらから帰った後は、すぐに入浴し、体にマダニがついていないか確認しましょう。
●**マダニに咬まれたら**
・マダニは、皮膚に口を突き込んで吸血するので、無理に引き抜くと先がちぎれて体内に残ります。吸血中のマダニに気づいたときは、早めに医療機関で処置してもらってください。
・マダニに咬まれた後、数週間は体調の変化がないか注意し、発熱などの症状があった場合は、医療機関へ受診をお願いします。(マダニに咬まれたら)

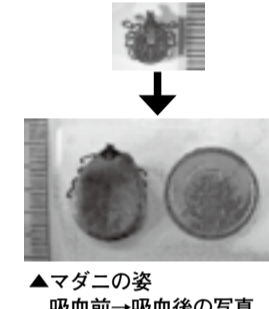

▲マダニの姿 吸血前→吸血後の写真

お伝えください。
参考・マダニなどによる感染症に注意しましょう! (府ホームページ)
参考・マダニ対策、今できること(国立感染症研究所ホームページ)
健康・いきいき高齢課 健康増進グループ
☎452・6285

◆**不幸な犬を増やさないために**
自ら探してください
愛犬がいなくなったら、大阪府動物愛護管理センター(泉佐野市)や最寄りの警察に届け出て、必ず自ら探してください。
◆**最後まで飼ってください**
無計画な繁殖をさせないよう不妊・去勢手術を受けさせましょう。愛犬の病気予防にもなり、野山の警察に届け出て、必ず自ら探してください。
◆**犬が一人、愛犬が一人か**
飼い主(飼養者)は、ただちに大阪府動物愛護管理センター(泉佐野市)に届け出なければなりません。
問い合わせ
環境課環境グループ
☎452・6097

◆**愛犬の家族計画を考えていますか?**
無計画な繁殖をさせないよう不妊・去勢手術を受けさせましょう。愛犬の病気予防にもなり、野山の警察に届け出て、必ず自ら探してください。
◆**犬が一人、愛犬が一人か**
飼い主(飼養者)は、ただちに大阪府動物愛護管理センター(泉佐野市)に届け出なければなりません。
問い合わせ
環境課環境グループ
☎452・6097

◆**放火されないまちづくりを**
放火(疑いを含む)による火災件数は、これまでの減少傾向が止まり、依然として火災原因の上位であることには変わりありません。
放火は、「自分たちの街は自分たちが守る」という意識を持ち地域ぐるみで、心掛けましょう。
●**放火防止のポイント**
・家のまわりに燃えやすいものを置かない
・門や通入口、物置、車庫などのドアは施錠する
・外灯などを設置し、夜間も家のまわりや駐車場を明るくする
・郵便受けの新聞やチラシは必ず屋内に取り込む
・ゴミは、指定収集日の朝に出す
●**問い合わせ**
泉州南広域消防本部 警防部予防課
☎469・0886

●**放火されないまちづくりを**
放火(疑いを含む)による火災件数は、これまでの減少傾向が止まり、依然として火災原因の上位であることには変わりありません。
放火は、「自分たちの街は自分たちが守る」という意識を持ち地域ぐるみで、心掛けましょう。
●**放火防止のポイント**
・家のまわりに燃えやすいものを置かない
・門や通入口、物置、車庫などのドアは施錠する
・外灯などを設置し、夜間も家のまわりや駐車場を明るくする
・郵便受けの新聞やチラシは必ず屋内に取り込む
・ゴミは、指定収集日の朝に出す
●**問い合わせ**
泉州南広域消防本部 警防部予防課
☎469・0886

●**野焼きは法律で禁止されています**
焼却設備を使用せずに廃棄物を焼却する「野焼き」は、法律で禁止されており、違反した場合、5年以下の懲役、もしくは1千万円以下の罰金、または懲役と罰金の両方が科せられます。焼却設備には、環境省令で構造基準が定められており、ほとんどの小型焼却炉は使用できませんのでご注意ください。
また、庭先でのたき火やキャンプファイヤーの際の木くずの焼却、農業者がこなう稲わらの焼却などは、野焼き禁止の例外とされていますが、悪臭や煙害で周辺の生活環境に支障を与える場合は、行政指導の対象となります。
●**問い合わせ**
環境課環境グループ
☎452・6098

●**住宅用火災警報器**
熊取消防署では、令和2年1月から高齢者世帯に向けた設置作業の補助をおこなっています。設置がまだの方は熊取消防署までご連絡ください。(機器の購入は設置者の負担)
火災警報器は10年を目安に交換をおすすめします。
●**問い合わせ**
泉州南消防組合 熊取消防署予防係
☎453・0119
FAX 453・1124

募集



消費生活問題啓発講座
～注意!～
コロナをかたる悪徳商法

子どもから高齢者まで巻き込んだ消費生活トラブルが多発しています。トラブルにあわないために、消費生活問題に詳しい弁護士、そして町消費生活相談員から、事例を交えながら、かしい消費者になるための方法をお話しします。
講師 大阪弁護士会消費者保護委員会委員長 田村康正氏
熊取町消費生活相談員 辻眞智子氏
日時 5月26日(火) 午前10時～11時30分
場所 煉瓦館コトソンホール
定員 100人(先着順)
※定員に満たない場合は当日参加も受け付けます。
申込開始日 5月7日(木)～
申込方法 窓口または電話でお申し込みください。
産業振興課 ☎452・6085

労働環境課内に設置
大阪府労働相談センターのご案内
4月1日から総合労働事務所(南大阪センター)を含む「労働環境課」に変更しました。労働環境課内には「労働相談センター」を設置し、労働者、使用者からのさまざまな相談をお受けしています。また、出張相談を拡充するなど、府民のみならずが利用しやすい機動力を発揮した相談体制を構築しています。
日時 5月26日(火) 午前10時～11時30分
場所 煉瓦館コトソンホール
定員 100人(先着順)
※定員に満たない場合は当日参加も受け付けます。
申込開始日 5月7日(木)～
申込方法 窓口または電話でお申し込みください。
産業振興課 ☎452・6085

レクリエーション農園
問い合わせ 産業振興課 ☎452・6050

●**労働相談センター(無料)**
住所 大阪府中央区石町2-1513
エル・おおさか南館3階
利用時間 月～金曜日 午前9時～午後6時
夜間相談 毎週木曜日 午後8時～
※女性相談員の対応可
※弁護士・社会保険労務士による相談可(要予約)
問い合わせ 労働相談 ☎06・6946・2600
・セクハラ・女性相談 ☎06・6946・2601

●**人材募集の共通事項(介護相談員除く)**
・地方公務員法第16条の規定に抵触する方は申し込みできません。
・健康保険・厚生年金保険・雇用保険の加入については、お問い合わせください。
・申し込み時に提出いただいた書類は、募集以外の目的には使用しません。また、お返しできません。
●**学校図書館司書**
募集人数 小学校1人
勤務内容 学校図書館での司書業務
任用期間 6月1日(月)～翌3月31日(水)
勤務時間 月～金曜日 午前8時15分～午後4時 時間給 1062円

●**支援教育介助員**
募集人数 小学校2人、中学校1人
※要介助児童への理解と業務能力のある方
勤務内容 要介助児童の介助業務
任用期間 6月1日(月)～翌3月31日(水)
勤務時間 月～金曜日 午前8時25分～午後3時55分 ほか
時間給 1062円
期末手当 支給あり
通勤手当 支給あり
受付期間 5月19日(火)まで
必要書類 履歴書(写真貼付)、返信用封筒(84円切手貼付)
○**障がい日勤保育士**
実働5時間45分
時給・1109円
申込受付期間 随時(平日の午前9時～午後5時30分)
申し込み・問い合わせ 保育課 ☎452・6293

●**町立保育所 加配保育士**
※採用状況によっては、募集をおこなわない場合があります。事前にお問い合わせください。
選考方法 面接(面接日:5月20日)
申し込み・問い合わせ 学校教育課指導グループ ☎452・6360

外国人の人権を尊重しよう
外国人であることを理由とする不当な就職上の取扱い、アパートやマンションへの入居拒否などの人権問題が発生しています。文化などの多様性を認め、言語、宗教、生活習慣等の違いを正しく理解し、これらを尊重することが重要です。



保健師募集

申込期間 5月7日(木)～15日(金)
申込方法 履歴書(写真貼付)を持参または郵送(当日消印有効)でお申し込みください。
選考方法 面接
問い合わせ 介護保険課 ☎452・6297

介護相談員(ボランティア)

活動内容 介護サービス提供事業者を月1回程度訪問し、利用者からの日常の声や相談などを聞くこと、サービスの改善点などを探りサービス事業者および市町村へ橋渡ししていただくものです。
●**令和2年度訪問事業所**
次の事業所に介護相談員が訪問します。
①介護老人保険施設

【補助対象農地】(令和2年3月現在)

小垣内4丁目364	高田2丁目2645
小谷北2丁目488	高田4丁目2812
小谷北2丁目491	高田4丁目2815-1
小谷北2丁目492	高田4丁目2817-1
小谷南4丁目2057	成合西543
高田2丁目2627-1	成合544-1

●**遊休農地解消に対する補助制度**
農業従事者の高齢化、後継者不足などにより、農地の荒廃化が心配されます。そこで、再活用をされる農業者の方に対し、経費の一部を補助します。くわしくはお問い合わせください。
※自己所有農地は対象となりません。
問い合わせ 産業振興課 ☎452・6050

●**多重債務相談も受付 消費生活相談に弁護士が対応!**
次の日程で、消費生活問題を専門としている弁護士が相談対応します。
小さなことでも、一人で悩まずにご相談ください。
相談日時 5月26日(火) 午後1時～4時
※予約優先(1人30分以内)
申し込み・問い合わせ 産業振興課 ☎452・6085

税金



納期限までに申請を！ 固定資産税の減免

特別な事情により納付が困難な場合は、固定資産税の減免を受けられる場合があります。

対象

- ①生活困窮で生活のため公私の扶助を受けている方
- ②火災や風水害などの災害により被害を受けた方

〔被災状況により減免が受けられない場合や、減免の割合が異なる場合があります〕

③つぎの要件すべてに該当する方(減免額は税額の2分の1)

- ・所有者が65歳以上・特別障害がい者・寡婦・寡夫の方

納期限までに申請を！ 軽自動車税(種別割)の減免

4月1日現在、軽自動車などを所有している方で、身体障がい者手帳、戦傷病者手帳、療育手帳または精神障がい者保健福祉手帳の交付を受けている方は、申請することにより減免を受けることができます。

対象

- ・障がい者手帳などの交付を受けている方が所有している軽自動車
- ・生計を一にする方が所有し、障がい者手帳などの交付を受けている方のために使用している軽自動車

車

- ・身体障がい者などが利用するための構造の軽自動車
- ・生活保護法の規定によって生活扶助を受ける方が所有し、または使用する軽自動車

持ち物

- ①減免申請書
- ②印鑑
- ③障がい者手帳など/生活保護受給証明書
- ④運転者の免許証
- ⑤対象車両の納税通知書
- ⑥個人番号の分かるもの

いすれかに該当すること
自己居住用の土地・家屋以外の固定資産を所有していないこと
所有者および生計を一にする方全員が住民税均等割非課税であること
所有する家屋の床面積が70㎡以下であり、居住用の床面積が全床面積の2分の1以上であること
固定資産税の年税額(税の軽減が適用されている場合は軽減適用前の税額)が5万円以下であること

※減免の対象となるのは納期限未到来分に限りです。また、すでに納付されている税額は減免されません。

くわしくはお問い合わせください。

問い合わせ
税務課
固定資産税グループ
☎452・1006



〔個人番号カードなど〕
※普通自動車税(種別割)との重複減免はできません(どちらか1台です)。

問い合わせ
税務課住民税グループ
☎452・1005



税務署からのお知らせ

○振替納税(利用の方へのご案内)
令和元年分の申告所得税(および復興特別所得税、贈与税および個人事業者の消費税(および地方消費税)の申告期限・納付期限について、新型コロナウイルス感染症の拡大防止の観点から、4月16日まで延長しました。これにともない、申告所得税および消費税の振替納税をご利用されている方の振替日も下表のとおり変更しました。

問い合わせ
泉佐野税務署
☎462・3471

税目	振替日(注)
令和元年分申告所得税および復興特別所得税	5月15日(金)
令和元年分個人事業者の消費税および地方消費税	5月19日(火)

(注) 振替納税をご利用の方は、事前に預貯金残高をご確認ください。残高不足などで振替納税できなかった場合には、延滞税の納付が必要となる場合があります。

令和2年度
納税通知書を発送
固定資産税・
軽自動車税
(種別割)

平成31年度に減免を受けた方には、申請用紙を納税通知書に同封しています。

今年度初めて減免の申請をされる方は、税務課までお問い合わせください。

減免申請は6月1日(月)の納期限までにおこなってください(納期限までに申請ができない場合はご連絡ください)。

※口座振替をご利用の方は事務の都合上、5月12日(火)までの申請にご協力ください。

次の税の納税通知書について、5月中旬までに届かない場合や課税内容について質問などがあればお問い合わせください。

- ・固定資産税 第1期(または全期前納)
- ・軽自動車税(種別割)

納期限 6月1日(月)

口座振替日 5月25日(月)

※納付場所は、納付書の裏面をご確認ください。

※口座振替をご利用の方は、納税通知書に記載されている口座をご確認ください。

また、名義人を変更した

場合は、再度の申し込みが必要です。

※納期限を過ぎると、督促手数料および延滞金を加算する場合があります。

※便利で確実な口座振替をぜひご利用ください(随時受付中)。

問い合わせ
○課税の内容に関すること
・固定資産税
・軽自動車税(種別割)
税務課
固定資産税グループ
☎452・1006

○納税に関すること
収納対策課
☎452・1007

【広告】

広告掲載枠



広告についての問い合わせ・申し込みは、熊取町商工会 ☎453・8181 まで

国民健康保険

特定健診

●集団健診
5月は中止です。

●個別健診
現在、府内協力医療機関での個別健診も受診できませんのでご注意ください(5月6日振休までの予定)。

※受診券は、5月上旬に発送予定です。

※今後の予定の変更などは、ホームページなどでお知らせします。

自宅での運動をしましょう
健診は一時中止となりますが、ご家庭でできるストレッチや体操など、こまめに体を動かすことなどにより日々の健康管理を心がけていただきますようお願いいたします(15頁)

簡易申告書を提出ください

令和2年度中に国民健康保険に加入されている方で、税申告がお済みでない方や、税申告の必要がない方も、「国民健康保険料所得簡易申告書」で所得の申告をしていただく必要があります。

該当する世帯に対して5月上旬に同申告書を送付しますので、期限までご提出

めざせ！がっちり健康

本年度も引き続き「健康で始めま賞」、「健康でがっちり賞」、「スマホドック」を実施します。

問い合わせ
・保険年金課
給付資格グループ
☎452・6183

・健康・いきいき高齢課
健康増進グループ
☎452・6285



国民健康保険料の軽減制度

倒産・解雇や雇止めなどにより離職された方を対象に国民健康保険料を軽減する制度があります。なお、本制度の適用を受けるには届け出が必要となります。

軽減措置の内容

- ①前年所得の給与所得を100分の30として保険料を算定します。
- ②高額療養費などの所得区分の給与所得を100分の30として対応します。

軽減期間
離職の翌日から翌年度末までの期間

ど、くわしくはお問い合わせください。

問い合わせ
保険年金課
給付資格グループ
☎452・6183

国民年金

国民年金基金のご案内

国民年金基金は、国民年金(老齢基礎年金)に上乗せして給付をする公的な個人年金制度で、自営業者など、国民年金の第1号被保険者の方や、国民年金に任意加入されている方が加入



対象
離職の翌日から翌年度末までの期間で、次の離職理由コードの失業など給付を受ける方が対象となります。

- ・特定受給資格者 11・12・21・22・31・32
- ・特定理由離職者 23・33・34

届出方法
この軽減措置を受けるには、印鑑をお持ちのうえ、保険年金課窓口へ提出してください。

※厚生労働省ホームページも参考にご覧ください。

問い合わせ
保険年金課
給付資格グループ
☎452・6183

こんなときには届け出が必要です

国民年金は、日本に住む20歳以上60歳未満のすべての人が加入しなければなりません。年金額が少なくなったり、受け取れなくなったりする場合がありますので、必ず届け出をしましょう。

問い合わせ 保険年金課給付資格グループ(年金) ☎452・6184

こんなとき	届出先	必要なもの
就職	自分が就職	勤務先 勤務先へ確認してください。
	自分を扶養している配偶者が就職	配偶者の勤務先
退職	自分が退職	マイナンバーもしくは年金手帳・印鑑・社会保険資格喪失証明書 勤務先へ確認してください。
	自分を扶養している配偶者が退職	配偶者の勤務先
その他	配偶者に扶養されるとき(結婚・減収など)	配偶者の勤務先 勤務先へ確認してください。
	配偶者に扶養されなくなった(離婚・死別・増収など)	保険年金課 マイナンバーもしくは年金手帳・印鑑・社会保険資格喪失証明書

人権



ネットの危険から子どもを守りましょう

自分のスマホなどを持つ子どもが増え、自らがインターネットやSNSなどで

さまざまな情報にアクセスできるようになっていきます。SNSなどでの人の悪口を書き込むなどの結果、人権侵害やいじめが発生し、被害にあった子どもが不登校となるなどの事例も発生しています。

子どもたちが安全に、安心してスマホなどインターネットを利用するためには、保護者利用の特徴や、さまざまなリスクを理解

し、見守ることが重要です。

●保護者ができる3つのポイント

- ・被害者にも加害者にもならないために、適切なインターネットの利用を促しましょう
- ・家庭のルールを子どもとつっしょに作り、成長と共に少しずつ改定していきましょう
- ・不適切な情報や危険な出会いなどを防ぐために、フィルタリングをきちんと利用しましょう

問い合わせ
人権・女性活躍推進課
☎452・1004

オンラインゲームのトラブル

利用する前にトラブル防止のポイントをおさえておきましょう。

●アイテム課金制と未成年者の利用
プレイヤーの中で上位になるには多くの有料アイテムが必要になります。最近、低年齢の子どもの課金トラブルも発生しています。課金制限やパスワード設定などが有効なので必ず保護者が見守り確認しましょう。

●アイテムは所有権ではなく「利用する権利」
サービス終了などゲームにアクセスできなくなれば、アイテムを利用することもできなくなります。

●利用規約などしっかり確認を！
突発的な問題や仕様変更へ備え、データの復旧方法や利用規約などをしっかり確認しておきましょう。(国民生活センター「くらしの豆知識」より参照)

【問い合わせ】産業振興課 ☎452・6085



町税・国民健康保険料・後期高齢者医療保険料・介護保険料の納期内納付にご協力ください
納付は便利な口座振替を~キャッシュカードでも手続きができます~

子育てひろば

●町立保育所 子育てひろば

●民間保育園・こども園 園庭開放

【対象】未就園児（0～5歳児）と保護者

無料

- 町立保育所：毎週水曜日 午前10時～正午（保育体験は午前11時まで）5月は「わらべうた」※6日は休み
 - さくらこども園：毎週火曜日 午前9時30分～11時※5日は休み
 - アトム共同保育園、つばさ共同保育園：随時
 - すみれ保育園：毎週木曜日 午前10時～11時※7・14日は休み
 - フレンド幼稚園：毎週水曜日 午前10時30分～11時50分※6日は休み
- 【問い合わせ】ページ下欄外の問い合わせ参照（申込不要）

●あそび教室（さくらこども園）

【日時】5月14日(木) 午前10時～11時【定員】20組（先着順）【内容】たくさんスキンシップをとって、ふれあいあそびを楽しみましょう ※食物アレルギーのある方は申込時にお伝えください。【持ち物】水筒・着替えなど【申込期間】5月7日(木) 午前9時30分～電話または来園

●さくらちゃんのほっぺ（さくらこども園）

【日時】5月21日(木) 午前10時15分～11時【内容】2～3歳児が大型絵本や紙芝居を地域のみなさんといっしょに楽しめます。お散歩ついでに寄ってみてください。【場所】自由が丘公園【申し込み】不要

●ようこそ、ごんたクラブ（アトム共同保育園）

【日時】5月20日(木) 午前10時～11時30分【内容】保育園の園庭でおもいっきり、からだを動かしてあそびましょう。交流会「はじめて、子育てと自分について語りましょう。」【持ち物】飲み物、着替えなど【申込期間】5月1日(金)～15日(金)

【問い合わせ】ページ下欄外の問い合わせ参照

幼稚園で遊びましょう

●熊取みどり幼稚園 ☎452・0447

【対象】未就園児（2～3歳）と保護者
【日時】5月25日(月) 午前10時～11時 ※気象警報発令時中止
【内容】手遊び・親子体操など【持ち物】上靴、水筒 ※動きやすい服装
【定員】20組（先着順）【申し込み】電話（5月18日(月) 午前10時30分～）

無料

熊取図書館 ☎451・2828

- 親子でリトミック【定員】各先着25組（受付は15分前～）
①0歳向け（町内在住）【日時】5月15日(金) 午前10時15分～11時
②2歳以上向け（町内在住）【日時】5月15日(金) 午前11時15分～正午
- こくまタイム【対象】2～5歳【日時】毎週土曜日午前11時～11時30分
- おはなし会【対象】5歳以上の子ども
【日時】5月9日(土)・23日(土) 午後2時30分～3時

無料 申込不要

地域の文庫

本の読み聞かせや貸し出しをおこないます。

	日 時	場 所
ひつじ文庫	5月11日(月)25日(月) 午前10時～正午	森崎宅 (希望が丘) ☎453-2081
アトム文庫	毎週火曜日 ※5日は休み 午前9時30分～正午	アトム共同保育園
なな文庫	毎週水曜日 ※6日は休み 午前10時～正午	町立北保育所
つばさ文庫	毎週木曜日 午前10時～正午	つばさ共同保育園

無料 申込不要

初めての赤ちゃんプログラム ～0歳児を初めて育てているママのためのプログラム～

【対象】町内在住の令和元年12月～令和2年2月生まれの赤ちゃんと初めて赤ちゃんを育てている母親【日時】5月20日(木)・27日(木)・6月3日(木) いずれも午後1時30分～3時【場所】熊取ふれあいセンター2階すこやかの一む【定員】10組程度【持ち物】バスタオル、着替え、オムツ、その他各自必要な物【申込期間】5月7日(木)～15日(金)【申し込み・問い合わせ】子育て支援課子育て・母子支援グループ ☎452・6814

無料

すくすくステーションで働きませんか（保健師募集）

【勤務内容】母子保健事業（各種乳幼児健診・教室・相談・保健指導・窓口業務・電話対応およびその他の事務補助）
【資格条件】保健師免許、普通自動車運転免許証、Word・Excelの基本操作ができる方を優先
【勤務時間】週4日（月・火・水・木曜日）いずれも午前9時～午後5時 ※事業内容により勤務日および勤務時間が変更になる場合があります。
【報酬】月額209,111円（賞与、交通費は規定により支給）※健康保険・厚生年金保険・雇用保険への加入が必要です。
【任用期間】6月1日(月)～翌3月31日(木)
【必要書類】履歴書（写真貼付）、保健師免許証（原本）、普通自動車運転免許証、返信用封筒（84円切手貼付）
【申込期限】5月15日(金)まで
【問い合わせ】すくすくステーション ☎452・6294

子育て学習会

※保護者や祖父母だけの参加も可

（熊取ふれあいセンター3階健康リハビリ室）

無料 申込不要

- あいあい教室【対象】4か月児～1歳2か月までの子どもと保護者や祖父母【日時】A：5月7日(木)、B：6月4日(木) 午前10時～11時30分（受付：午前9時45分～）【内容】A：感覚の発達① 基本の感覚の重要性について、B：こころの発達世話編① 生活動作を身につける意味 食事・排泄・睡眠
 - くまちゃん教室【対象】1歳3か月～2歳6か月までの子どもと保護者や祖父母【日時】5月28日(木) 午前10時～11時30分（受付：午前9時45分～）【内容】睡眠① 睡眠と心の発達について
 - 共通事項 保育スペースあり
- 【問い合わせ】子育て支援課すこやか推進グループ ☎452・6800

【子どもの講習・相談・予防接種】 問い合わせ：すくすくステーション ☎452・6294

種 類	日 時	場 所	内 容	
講習	離乳食		今月はありません。	
各種相談	すくすく相談	13日(木) 午前10時～11時30分 (受付:午前11時まで)	熊取ふれあいセンター	健康相談、母乳相談(予約制) ※歯科衛生士によるミニ講座(午前10時30分～)
	発達相談(おやこ相談)	※予約制	<連絡先> すくすくステーション	発達相談員による相談
電話相談	平日 午前9時～午後5時			子育て、予防接種、食事、栄養などに関する相談
予防接種	BCG (生後5か月～8か月未満)	11日(月) 受付:午前10時～11時	熊取ふれあいセンター	※次回は6月2日(火) 午後場所:田尻町(たじりふれあいセンター)

※田尻町でBCGの接種を希望される場合は、必ず7日前までにすくすくステーションへお申し込みください(電話可)。

健康ひろば

このマークのイベントは「熊取びんびん元気！ポイントアップ事業」の対象です。
問い合わせ 健康・いきいき高齢課 ☎452・6285

▶ 今月の検診 ◀

5月実施分は中止となりますが、6～7月実施分は現在のところも予約受付中です。くわしくは、町ホームページをご覧くださいか、お問い合わせください。
※すでに定員に達している場合がありますので、ご了承ください。

熊取びんびん元気！ポイントアップ事業 健康づくりに取り組んで、「健康グッズ」をゲット！

令和元年度の特別賞の抽選をおこない、特賞3人およびジャンプ&メジナ賞247人が決まりました。おめでとうございます。

今年度も引き続き実施しますので、健康づくりに取り組んでポイントを貯めましょう！※申請期間は夏ごろからの予定です。



▲スティッククリーナー当選者の結城さん



▲ホームベーカーリー当選者の野田さん

▶ 町委託医療機関からのお知らせ ◀

5～9月の間、竹井クリニックでの胃がん検診（胃内視鏡検査）は、休止します。診療およびその他の検（健）診や予防接種は引き続きおこないます。

～令和2年度健康カレンダーの訂正～

広報くまとり4月号と同時配布しました健康カレンダーの2頁、「前立腺がん検診の集団検診費用の枠内」に誤りがありました。次のとおり、お詫びして訂正します。
（誤）無料 →（正）1,000円

【大阪府泉佐野保健所行事】 問い合わせ 大阪府泉佐野保健所 ☎462・7701

※場所はいずれも大阪府泉佐野保健所です。問い合わせは保健所をお願いします。 ※検査・相談ともに無料で受けられます。

種 類	実施日	受付時間	内 容
検 査	肝炎ウイルス	今月はありません。	●B・C型肝炎ウイルス検査 ※要予約 ☎462-7703
	HIV即日	18日(月) 午後1時～2時	●HIV抗体検査 (希望者には梅毒即日検査も実施) ※予約不要、匿名可 ☎462-7703
相 談	こころの健康	平日 午前9時～午後5時45分	●精神疾患などの心の健康相談 (アルコール依存症、認知症を含む) ※要予約 ☎462-4600
	医療	平日 午前9時30分～午後4時	●医療に関する相談 ☎462-7701

不正大麻・けし撲滅運動

不正栽培および自生する大麻・けしを撲滅するため、これら大麻・けしの発見および除去を実施するとともに、大麻・けしに関する正しい知識の普及を図ることを目的として、5月1日(金)から6月30日(火)までの2か月間、「不正大麻・けし撲滅運動」を実施します。

「植えてはいけないけし」「大麻」を発見された場合は、下記まで連絡してください。

【問い合わせ】泉佐野保健所生活衛生室薬事課 ☎464・9681

熱中症にご注意！ 高齢者、乳幼児は特に注意が必要です

●熱中症の予防法

◇風通しを良くする ◇こまめに水分補給する ◇室温を測り必要に応じてエアコンを使う ◇シャワーやタオルで体を冷やす

●症状別の対応

- 【重症度1】○症状：めまいがする、立ちくらみがする、筋肉が痛い、大量の汗が出る
⇒対応：涼しい場所で体を冷やし、水・塩分をとり、改善しない場合は、病院へ行く
- 【重症度2】○症状：頭が痛い、体がだるい、力が入らない、吐き気がする
⇒対応：自分で水分・塩分をとれなければ、すぐに病院へ行く
- 【重症度3】○症状：意識がない、ひきつけが起こる、まっすぐ歩けない、体温が高い
⇒対応：首や脇の下、足の付け根を冷やし、すぐに救急隊を要請する



無料クーポン券で風しんの抗体検査（予防接種）を受けましょう

無料

- 昭和37年4月2日から昭和47年4月1日生まれの方
3月末にクーポン券を発送しましたので、抗体検査を受けてください。
- 昭和47年4月2日から昭和54年4月1日生まれの方
昨年4月に送付したクーポン券の有効期限を令和3年3月末まで延長しました。そのままクーポン券を使って検査を受けてください。※再発行可能

●抗体検査を受ける方法

職場の健康診断（要確認）、熊取町国保特定健診（集団・5月は中止）、全国の協力医療機関（厚生労働省のホームページ参照）
※クーポン券は住民票がある自治体のもののみ使用できます。町に転入された方でクーポン券が必要な方はお問い合わせください。

【問い合わせ】すくすくステーション ☎452・6294



健康づくり行事に 参加しませんか？

行事名・グループ名	日時・場所	内 容	持ち物
ツキイチ(月1回) みんなでウォーキング! (健康くまどり探検隊)		今月はありません。	
タビオ体操&ラババンド練習日(くまどりタビオ元気体操ひろめ隊)		今月はありません。	
食改定例会(熊取町食生活改善推進協議会)	5月18日(月) 午前10時～11時 熊取ふれあいセンター2階 クッキングルーム	勉強会 管理栄養士による勉強会です。 ※参加ご希望の方は、健康いきいき高齢課までご連絡ください。	筆記用具

※けが・事故などは自己責任でお願いします。「びんびん!元気カード」をお持ちの方は、お持ちください。

施設からのお知らせ

- 熊取図書館 毎週火曜日・最終木曜日
- 煉瓦館 第4水曜日
- 公民館、町民会館、ひまわりドーム 毎週火曜日

※上記施設は5月6日(振休)まで臨時休館です。
●野外活動ふれあい広場 毎週火曜日

【今月の休館日】

熊取図書館

〒590-0451 野田4-2714-1
☎451・2828



マタニティ&ママ♪ ハッピーコンサート

無料 申込不要

これから出産を迎えるママや現在子育て中のママも、心も体もリラックスして楽しんでみませんか。
【対象】町内在住の妊娠中の方と子育て中のお母さん（ご家族の方もいっしょにどうぞ）【日時】5月31日(日) 午前11時～11時45分【場所】図書館2階ホール【出演】ひよこ会【定員】20組（先着順）



書庫見学ツアー

無料

【対象】町内在住・在勤・在学の方【日時】5月16日(土) 午前10時30分～11時30分（受付：午前10時～）【場所】図書館地下書庫【定員】20人



ひまわりドーム

〒590-0441 久保5-3-1
☎453・5200



団員募集 熊取町スポーツ少年団

軟式野球・少林寺拳法・空手道・サッカー・バレーボール・ダンス・バスケットボールの7種目、14団体が活動しています。運動が得意、不得意にかかわらず、入団大歓迎です。
【対象】主に小・中学生（団により幼児・高校生以上も可。くわしくは団員募集ちらし参照）
【申込方法】練習場所で随時受付。いつでも見学、体験可能です。※団員募集ちらしは、ひまわりドーム・煉瓦館・役場・駅下にぎわい館などに備え付けています。
【問い合わせ】生涯学習推進課（煉瓦館内）☎453・0391

あたまイキイキ音読教室

無料

楽しく音読し、脳活しましょう！
【対象】町内在住の中高年の方【日時】5月22日(金) 午後2時～3時【場所】図書館2階会議室【定員】15人（先着順）【持ち物】飲み物※テキストは図書館で用意します。
【申込開始日】5月8日(金) 午前10時～【申込方法】図書館総合カウンターまたは電話

【ひまわりドーム 今月のトレーニング講習会・アリーナ一般開放】

■ トレーニング講習会 ■

○印のついた時間帯に実施します。希望の時間帯を選び、電話でお申し込みください。
※トレーニング室ご利用にあたり、初回のみ講習会受講が必要です。

実施日	曜日	講習時間			備考
		11:00～12:00	13:30～14:30	19:30～20:30	
(月曜日の講習会はありません)					1回約60分 定員6人 対象15歳以上(中学生不可) 施設使用料500円
13-20-27	水		○		
14-21-28	木		○		
8-15-22-29	金	○		○	
9-16-23-30	土	○		○	
10-17-24-31	日		○		

■ アリーナ個人使用時間表 ■

～個人で 家族で 友人と だんごんご 利用ください～

曜日	9～11時	11～13時	13～15時	15～17時	17～21時	使用可能施設
月		11・18・25日				メインアリーナ(1/3面) 使用可能
水		13・20・27日				
木			14・21・28日			
金			8・15・22・29日			サブアリーナ 全面使用可能
土		9・16・23・30日				
日			24・31日			

□…使用可能時間帯(使用可能エリアは日によって異なります)
※個人での共用使用となりますので、複数の種目が重なることもあります。譲り合ってください。

● 広告 ●

広告掲載枠

毎月16日は「ストップ地球温暖化デー」です。省エネを心がけましょう！
毎月20日はノーマイカーデー・めいわく駐車取締デー・公共交通機関を利用しましょう！



大阪府が『太陽光パネル・蓄電池』の共同購入 参加者募集中！

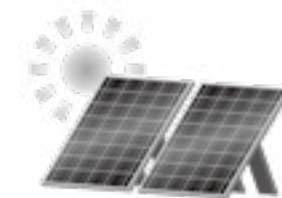

4月1日より、大阪府では、太陽光パネル・蓄電池を府民みんなでおトクに購入する共同購入の参加者の募集を開始しています。日々の生活に使う電気を自宅の屋根で発電できる太陽光パネル、そして発電した電気を夜間も有効に活用し災害時にも役立つ蓄電池。この機会に購入しませんか！？

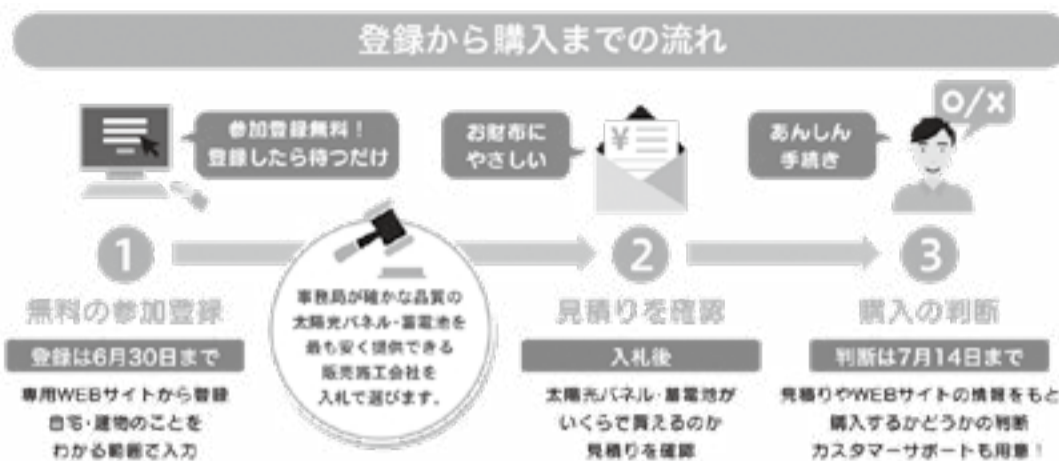

- まずは参加登録！
募集期間：6月30日(火)まで
- 参加登録WEBサイト
<https://group-buy.jp/solar/osaka/home>
「おおさか みんなのうちに太陽光」で検索

- 【問い合わせ】
- ・おおさか みんなのうちに太陽光事務局
☎0120・758・300 (固定電話)
☎0570・075・300 (携帯電話・PHS)
(平日：午前10時～午後6時)
 - ・大阪府エネルギー政策課（おおさかスマートエネルギーセンター（大阪府・市）） ☎06・6210・9254
 - ・熊取町環境課環境グループ ☎452・6097



関空ニュース KIX

●関西国際空港アクセス検索ツール「KIX ACCESSMOOTHIE」
空港へ向かう時や、空港からホテルや観光地などの目的地へ出発の時、アクセス方法で迷ったことはありませんか？
関西国際空港のホームページでは、アクセス検索に便利な「KIX ACCESSMOOTHIE（キックス アクセススムーズ）」をご利用いただけます。鉄道・バス・高速船・タクシーなどの経路検索がおこなえるサービスで、所要時間や運賃を確認することができます。また、鉄道・バス・高速船・連絡橋の運休や遅延など、リアルタイムな情報もご案内しています。
空港をご利用の際はぜひご利用ください。

ご利用はこちら → <https://visit.jorudan.co.jp/kix/>

問い合わせ 関西国際空港案内 ☎455・2500

KIX ACCESSMOOTHIE

【今月の相談】

「どこに聞けばよいかわからない」など、一般の相談は平日の午前9時～午後5時15分に総合相談窓口（役場本館1階）で受け付けています。

相談の種類	相談内容	日時 ※祝日は除く	場所
法律 ☎493・8039 生活福祉課	弁護士による相談(要予約・定員各日8人)	12日(火)・26日(火) 午後1時～5時	役場東館2階 相談室
生活福祉 ☎493・8039 生活福祉課	福祉や生活支援、ひきこもりなど生活上の悩みごとなど	随時受付 午前9時～午後5時	役場1階 3番窓口
生活困窮「はーと・ほっと相談室」 生活福祉課 ☎493・8039 岸和田子ども家庭センター ☎441・2760	働けない、住む所がないなど(予約優先)	月・木曜日 午後2時～4時 上記以外 午前9時15分～午後5時15分	役場1階 3番窓口 岸和田子ども家庭センター
行政書士相談 ☎483・7373 大阪府行政書士会泉州支部	遺言・相続などの書類作成など(要予約・定員6人)	15日(金) 午後1時～4時	役場東館2階 第1会議室
心配ごと ☎452・6001 社会福祉協議会	心配ごとや悩みごと(要予約)	19日(火) 午後1時～3時	熊取ふれあいセンター
人権 ☎452・1004 人権・女性活躍推進課 [全日程とも女性相談員]	人権相談(女性相談含む) ※当日は、電話相談も可 ※7日は女性限定、14日は人権擁護委員による相談	7日(木)・14日(木) ・21日(木)・28日(木) 午後1時～3時	役場東館2階 相談室
健康 健康、いきいき高齢課 健康増進グループ ☎452・6285	保健師、管理栄養士による生活習慣病予防に関する健康・栄養相談	随時受付 午前9時～午後5時	熊取ふれあいセンター
高齢者支援 ☎453・8330 地域包括支援センターやさか	介護予防や認知症、権利擁護など	毎週月～土曜日 午前9時～午後5時30分	社会福祉法人 弥栄福祉会建物内
障がい者生活 ☎452・6289 障がい福祉課	障がいのある方とその家族の生活上の悩みごとなど(要予約)	20日(水) 午後2時～4時	熊取ふれあいセンター
行政 ☎452・1003 総務課行政グループ	国・府・町の事業や施策などに関する苦情や要望	19日(火) 午後1時～3時	役場東館2階 相談室

相談の種類	相談内容	日時 ※祝日は除く	場所
税金 ☎452・1005 税務課住民税グループ	税理士による相続税など税金全般	今月はありません。	
納税 ☎452・1007 収納対策課	夜間・休日の町税の納税 夜間(午後5時30分～8時) 休日(午前9時～午後5時30分)	夜間：14日(木)・20日(木) 休日：10日(日)	役場1階 6番窓口
就労支援 ☎452・6085 産業振興課	就労問題(就職のあっせんはしていません)	毎週月・水曜日 午後1時～5時	役場2階 産業振興課
消費生活 ☎452・6085 産業振興課	消費生活、多重債務 ※相談時間30分以内 (5月6日までは電話のみ)	随時受付 午後1時～5時 (受付：午後4時まで)	役場東館1階 消費生活センター
金融相談 ☎453・8181 商工会	創業や教育ローンなど ※相談時間30分以内	12日(火) 午前10時～午後4時	熊取町商工会
子ども・家庭 (発達相談・教育相談) 子育て支援課子育て・母子支援グループ ☎452・6814 ② 学校教育課 ☎452・6361	0～18歳の子ども発達・いじめ、非行・不登校など(専門相談は要予約)	① 随時受付 ② 要予約	① 熊取ふれあいセンター ② 教育・子どもセンター
母子保健 ☎452・6294 すくすくステーション	子どもの発達・発達予防接種(専門相談は要予約)	随時受付 午前9時～午後5時	熊取ふれあいセンター
進路選択支援 ☎452・6361 学校教育課	子どもの進路選択(要予約)	毎週水・木・金曜日 午前9時～午後5時	役場2階 学校教育課
空き家相談 ☎452・6401 まちづくり計画課	全日本不動産協会大阪府本部大阪南支部による空き家相談(要予約)	14日(木) 午後1時～4時	役場東館1階 会議室
マイナンバーカード 住民課 ☎452・6040	時間外申請・受け取り、更新、その他相談 夜間(午後5時30分～7時30分) 休日(午前9時～正午)	夜間：14日(木)・28日(木) 休日：24日(日)	役場1階 1番窓口

ひまわりバスをご利用ください。毎日朝8時～夜7時7分まで、4コース32便で運行。運賃：大人：100円 小人：50円
「熊取町役場前」で乗り継ぎ券を利用すれば無料で別のコースへの乗り継ぎが可能です。
問い合わせ 道路課 ☎452・6396



新型コロナウイルス感染症対策
生活で気をつけたい
ポイント

自宅でできる 運動で活力を養いましょう!



手洗いやうがい、咳エチケットなどの感染予防に心がけましょう。

動かない時間を減らす

コマーシャル中に足踏みしてみましょう。
下記の「タピオ体操+」のような手軽に自宅でできる運動をしましょう。



バランス良くしっかり食べる

3食欠かさずバランスよく食べることで、身体の調子が整い、免疫力維持に役立ちます。特にたんぱく質を、しっかりとることが大切です。
※食事の制限を受けている方は、ご注意ください。

お口を清潔にしましょう

感染症の予防に有効です。毎食後、寝る前は歯磨きをしましょう。
人と話す機会が減り、お口の力が衰えることがないように、電話や鼻歌、早口言葉などでお口を動かしましょう。

支えあいが大切です!

家族や友人など、直接会うのではなく電話はどうでしょうか。人とつながることで心が元気になるります。



タピオ体操+

～くまとりタピオ元気体操を中心とした元気アッププログラム～

●ストレッチング

自然に呼吸しながら、弾みや反動をつけず15～30秒程度一定の姿勢を保ちましょう。痛みのない可動域ぎりぎりまで、伸びている部分を意識しておこなしましょう。からだが温まっている状態で、立位・座位など自分に合った姿勢でおこなしましょう。

1 体側 両手を組んで真上に拳上げて左右の体側を伸ばす。 ※肩に痛みのある人は痛みの出ない範囲で。	2 体側 片方の腕を伸ばし反対の手で手首を持ち、上体を横に倒す。	3 体側 正面で両手を組んで上半身とともに横へひねる。
4 胸部 両手を背中で組んで、後方に引き上げ胸を張る。 ※腰はそらさない。	5 上背部 片腕を上げて肘を曲げもう一方の手で肘を頭の方に引く。	6 上腕背部 片腕を上げて肘を曲げもう一方の手で肘を頭の方に引く。
7 肩 片方の腕を肩の高さにあげ、反対の手で胸の前に引き寄せる。	8 全身 両手を組んで手のひらを外側にし、一歩踏み出しながら、斜め上に突き上げる。	9 大腿後部 片方の脚を伸ばして前におき、反対の脚の膝を曲げ、腰を後ろに引く。 ※背中丸めない。
10 ふくらはぎ 脚を前後に開き、後ろの脚のかかとを床に着けたまま前の脚は膝を曲げていく。	11 前腕 伸ばした腕の手先を反対の手で引き寄せる。	12 頸部 頭を側方に、頭の重みで曲げる。 ※前、斜め前も。
13 大腿前部 太ももが床と垂直になるように、反対の手で足の甲をもち踵をお尻に近づける。 ※壁や椅子の背もたれを持って良い。	14 大腿内側 太ももの内側に手をおき、膝を外側に押し出す。 ※背中丸めない。	15 側腹部 両足は肩幅に開き、上半身をひねり背もたれをもつ。

3つの密を避けて行動しましょう!

①換気の悪い密閉空間



②多数が集まる密集場所

③間近で会話や発声をする密接場面



町ホームページからご覧いただけます。

タピオ体操

くまとりタピオ元気体操を中心に、ストレッチング(左図)、筋力トレーニングなどをプラスした元気アッププログラム! 現在、YouTubeで無料視聴できますので、音楽に合わせて楽しく運動をしましょう!! DVDも貸し出し中!
運動不足になりやすいこの期間に一度お試しください!
毎日の体操で心も身体も元よく♪



こんな時は新型コロナ受診相談センター(帰国者・接触者相談センター)へ相談を
①風邪の症状や37.5℃前後の発熱が4日程度続いている(高齢者などは2日程度)、②強いだるさや息苦しさがある
☎06・7166・9911 ※全日、終日つながります。



まちかと写真館

マスクをご寄附いただきました

住友電工ファインポリマー株式会社様より、新型コロナウイルス感染症対策としてマスク1,000枚のご寄附をいただいたことに対し、感謝状を贈りました。いただいたマスクは有効に活用させていただきます。



くまとりふるさと応援寄附をいただきました

泉佐野中央ライオンズクラブ様より、新型コロナウイルス感染症対策として10万円のご寄附をいただきました。いただいた寄附金は有効に活用させていただきます。

町民スポーツ賞を授与

スポーツ活動で優秀な成績を収められた岡本直さんに授与しました。
岡本さんは第21回全国幼年スポーツチャンバラ選手権大会 長剣 有級の部で第3位の成績を収められました。今後のさらなるご活躍を期待します。



伝言板

■ 官公庁や町内大学などからの情報をお知らせします ■

関西医療大学
ノルディック・ウォーク教室
あなたのウォーキング
通信簿

6月2日(火)まで【主催・申し込み・問い合わせ】熊取町ノルディック・ウォーク連盟 ☎080・8945・4749

自衛官候補生募集

【対象】ノルディック・ウォークに興味のある方【日時】6月7日(日)午前9時30分～正午 ※雨天決行【集合場所】公民館2階会議室【講師】関西医療大学 寺岡祐助氏【定員】40人(先着順)【費用】500円(保険代、レンタルボール無料)【持ち物】ボール、飲料水、帽子、健康保険証、雨具、リュックサックなど※歩くのに適した服装【申込期間】

所要の教育を経て、3か月後に2等陸・海・空士に任官します。
【応募資格】18歳以上33歳未満の方【受付期間】随時 ※その他(試験日程など)については、お問い合わせください。【問い合わせ】自衛隊大阪地方協力本部岸和田地域事務所 ☎・FAX: 426・0902

みんなのひろば

近畿職業能力開発大学校
7月入校
メカトロニクス技術科

本校は“ものづくり”を担う中核的なエンジニアを育成することを目的とする国立の工科大です。
【受験資格】高校卒業またはこれと同等以上の学力を有すると認められる、おおむね55歳未満の方で、卒業後ものづくりに関連した常用雇用への就職を強く希望する方【試験科目】数学の基礎テスト、実技課題、面接【出願期間】5月11日(月)～22日(金)【試験日】5月30日(土)【場所・問い合わせ】近畿職業能力開発大学校 ☎489・2112

5月14日(木)～20日(水)
ギャンブル等依存症問題
啓発週間

ギャンブルなどをやめたくてもやめられないなら、それは依存症かもしれません。大阪府こころの健康総合センターでは、5月から第2・4土曜日も相談を実施します。依存症は回復が十分可能な病気です。ご本人やご家族だけで抱え込まず、まずはご相談ください。
【問い合わせ】こころの健康相談センター ☎06・6691・2818



▲相談窓口QRコード

移送サービス事業・ 運転協力ボランティア募集

10月からの事業開始に向け、ボランティアを募集しています。
【対象】町内在住の70歳までの方で、普通自動車免許を取得していて、直近5年以上運転経験のある方
【内容】利用者からの依頼を受けて、利用者宅へ行き、目的地まで送ります。用件が終わったら再び利用者宅に送ります。
【実施時間】月・水・金曜日の午前9時30分～午後4時までの間
※1回につきおおむね1時間から1時間30分程度を予定
【申し込み・問い合わせ】熊取町社会福祉協議会 ☎452・6001

障がい福祉制度～補装具と日常生活用具の支給～

●補装具
【対象】身体障がい者手帳を所持する人、障がい者総合支援法対象疾病(難病など)を有する人
※身体障がい者手帳の障がいの内容によって対象となる物品が異なります。※介護保険の対象となる方は、原則介護保険からの貸与が優先となります。※障がい者本人または世帯員のいずれかが一定所得(市町村民税所得割額46万円)以上の場合は支給の対象になりません。
●日常生活用具
【対象】身体障がい者手帳、療育手帳、精神保健福祉手帳を所持する人、障がい者総合支援法対象疾病(難病など)を有する人
※障がい者手帳の内容によって対象となる物品が異なります。※介護保険の対象となる方は、原則介護保険からの貸与が優先となります。
○共通事項
【負担額】原則1割負担(所得に応じて負担上限額があります)くわしくはお問い合わせください。
【問い合わせ】障がい福祉課 ☎452・6289 FAX: 453・7196

広告

広告掲載枠

「伝言板」「みんなのひろば」に掲載している記事の詳細については各事務局・主催者へお問い合わせください。



4月にリニューアルオープン1周年を迎えました。熊取町の観光やイベント情報の発信をはじめ、特産品・採れたて野菜の販売、レンタサイクルの貸し出しなどをおこなっています。また、電車やバス乗り継ぎの待ち合いにもご利用いただけます。ぜひお立ち寄りください。

開館時間
午前9時～午後8時
※土・日曜日、祝日は午後

くまとりにぎわい館 観光協会
駅下にぎわい館

5時まで 観光サービス業務
午前9時～午後5時
※月・火曜日を除く(月・火曜日が祝日の場合は水曜日休館)

観光サービス内容

- ・観光案内
- ・特産品の展示・販売
- ・熊取の採れたて野菜の販売
- ・レンタサイクル(メジチャリ)貸出・手荷物一時預かり
- ・携帯電話充電サービス(無料)
- ・行政サービス内容
- ・図書などの貸出、返却
- ・行政情報の案内
- ・小型不燃ごみ、小型家電

の回収
赤ちゃんの駅(授乳室) ※住民票などの各種証明書の発行は、平成30年度をもって終了しました。

※5月6日(振休)まで行政サービスのみの開館としています(午前10時～午後6時)。

問い合わせ
くまとりにぎわい館観光協会
☎451・2572



ゲンジボタル鑑賞会

奥山両山自然公園では、ゲンジボタルの生息が確認されています。NPO法人グリーンパーク熊取をはじめ、高田地区や住民のみなさんの協力で、見出川上流の清掃活動をおこなってきました。その結果、年々ホタルが多く飛び交うようになってきています。今年もホタルの乱舞を楽しみましょう。

※自然発生しているホタルのため、気象条件などにより数に増減があります。

【日時】 6月6日(土)・7日(日) ※雨天中止

【受付時間】 午後7時30分～8時

※ホタルが乱舞するのは午後8時～9時ごろで、案内は午後9時ごろ終了

【受付場所】 永楽ゆめの森公園桜広場入口 ※観賞場所まで徒歩約30分

【主催】 熊取町緑と自然の活動推進委員会

【案内】 NPO法人グリーンパーク熊取

【お願い】 ・ホタルは捕獲しないで大切に見守りましょう。

・自動車でお越しの方は永楽ゆめの森公園駐車場(有料)をご利用ください。

【問い合わせ】 水とみどり課 ☎452・6404



新たなチャレンジをする人を応援！ 『産業活性化基金事業補助金』

挑戦
-チャレンジ-

新たなチャレンジをする人を支援し、町の商工業・農業を含む産業の活性化を図るため、新たな熊取町のブランドとなる商品開発やブランド認定された商品の販路拡大、町内の事業所開設、地元農産物を利用した6次産業化などに必要な経費を補助します。

なお、表に記載の事業以外にも中小企業経営支援事業による信用保証料の補助をおこなっています。くわしくは町ホームページをご覧ください。

問い合わせ
産業振興課
☎452・6085



産業活性化基金事業補助金メニュー(令和2年4月1日施行)

事業名	支援内容	補助率	上限額
熊取ブランド創造支援事業	新たな熊取ブランドとしての商品や、地元農産物の加工品を生み出すための調査研究や試作品の開発および商品化に要する経費を支援	2/3	75万円
	新たに開発された熊取ブランドの商品や、地元農産物の加工品の販路を町内外へ拡大するために要する経費を支援	2/3	50万円
ブランド販売促進事業	①「くまとりやもん♪」として新たにブランド認定された商品の販路拡大に要する経費を支援 ②「くまとりやもん♪」として認定されている熊取コロッケの販売などの販売促進に要する経費を支援	2/3	10万円
創業支援事業	町内で創業を目的とした事業所開設に要する経費を支援・45歳以下かつ熊取駅周辺の近隣商業地域内での創業ただし、業種が飲食店の場合 上限額75万円	2/3	50万円
6次産業化支援事業	新たな地元農産物の加工品を生み出すための調査研究や試作品の開発および商品化に要する経費を支援	2/3	75万円
	前年度に開発された新たな地元農産物の加工品の販路を新たに町内外へ拡大するために要する経費を支援	2/3	50万円
中小企業経営支援(利子補給金)事業	商工会の推薦を受け、小規模事業者経営改善資金融資を受けている小規模事業者の経営改善を支援(融資額500万円を超える場合は500万円の部分)	1/2	限度額なし